PRIMER AÑO — Núm. 72. PORTE PAGADO Dirección, Redacción y Administración: AVENIDA DE MAYO 769 Buenos Aires, Juèves 9 de Marzo de 1916

Director: JOSÉ LUIS CANTILO

Todas las cartas destinadas a la Redacción deben ser dirigidas al Director.

Como el diario no puede responsabilizarse por los manuscritos que se le envíen, ruega a los autores guarden copia de ellos.

Dirección Telegráfica: EPOCA; Buenos Aires

Teléfono: Unión Telefónica 5194, Avenida.

La Epoca

PRECIOS DE SUSCRIPCION:

CAPITAL

$ m/n. Un mes 1.70 — $ m/n. Tres meses 5 — $ m/n. Seis meses 10 — $ m/n. Un año 20

PROVINCIAS

Un mes 2 — Tres meses 6 — Seis meses 12 — Un año 24

EXTERIOR

$ m/n Un mes 2 — $ m/n Tres meses 6 — $ m/n Seis meses 12 — $ m/n Un año 24

Número del día 0.08 — Número atrasado (dentro de los 30 días) 0.20 — De fechas anteriores 0.50.

LA EPOCA se envía directamente por correo a toda persona que lo pida acompañando el importe correspondiente. Los pedidos de suscripciones para el interior de la República se atenderán por cualquier número de días a razón de 0.08 por ejemplar.

Biblioteca de la Universidad La Plata

VEASE EN LA PÁGINA 16 LA INFORMACIÓN DE ÚLTIMA HORA

9 DE MARZO DE 1916

La convención de La Plata

Cuando esta edición de LA EPOCA llegue a manos de sus lectores se hallará reunida en La Plata la convención provincial de la Unión Cívica Radical. Como las asambleas semejantes reunidas en otras provincias y en la capital de la república, la convención de La Plata tiene por objeto designar los candidatos a diputados y a electores de presidente y vice que sostendrá el radicalismo de Buenos Aires en los próximos comicios.

Se reune la convención de La Plata en circunstancias especiales, porque si todos los gobiernos de provincia no han ocultado su enemistad hacia el radicalismo—exterioriza. ción lógica del instinto de conservación—ningún oficialismo se le ha cuadrado enfrente con tanto desenfado como el que impera en Buenos Aires. Así, la convención de La Plata viene a ser, en cierto modo, un consejo celebrado en pleno campo enemigo. Es cierto, sin embargo, que si pocas asambleas radicales han debido congregarse en terreno tan peligroso, por la calidad y la moral del enemigo que lo defiende, pocas, asimismo, habrán sido sostenidas por una masa de opinión tan enérgica, tan entusiasta y tan resuelta como la que nos acompaña en la provincia.

Por una determinación curiosa de los acontecimientos, la Unión Cívica Radical librará su combate supremo contra el adversario más fuerte, en el mismo campo donde surgiera como partido e hiciera sus primeras armas cívicas. Esto puede ser un mal augurio, para el señor Ugarte, pese a su notoria impavidez. La convención radical reunida en La Plata viene a cerrar en su punto de arranque la prolongada y fructuosa campaña cívica realizada en el país a lo largo de treinta años.

Por lo demás, el oficialismo bonaerense no se ha atraído gratuitamente el ataque cuya primera fase se esboza en la convención de hoy. Lejos de ello, su inconducta política y su incapacidad administrativa justifican un desplazamiento que es una necesidad de la provincia y su anhelo más vehemente. El señor Ugarte, jefe de esa situación, es un político pernicioso y un mal gobernante. Y un pésimo financista a pesar de todo. El gobierno fundado por él adolece de todos sus defectos personales, a los que se adicionan los innumerables vicios de sus procedimientos y de las prácticas de mucha gente que le acompaña. La amoralidad más asombrosa es la doctrina política imperante en la provincia bajo un sistema orientado exclusivamente hacia la posesión y la conservación de lo poseído. Financieramente, el gobierno provincial es un desastre y ese desastre repercute sobre la economía general. Ni una buena cualidad justifica esa situación: ni una virtud la defiende. Allí no hay libertad electoral —¡cómo sonreirá el señor Ugarte!—ni corrección gubernativa, ni orden fiscal, ni pensamiento financiero. Con frecuencia, tampoco se encontraría honestidad.

Es por eso que la opinión pública de la provincia acompaña con su expectativa y su esperanza la gestión electoral del radicalismo. Ve en ella una garantía de liberación. Porque conviene reiterar una afirmación indiscutible; no es solamente la Unión Cívica Radical, la que combate al régimen ugartista. Es la opinión en masa, todos los ciudadanos que no participan en el régimen de intereses creados, que es la urdimbre de la situación conservadora. Se alza de la provincia un poderoso anhelo de bienestar institucional; una profunda aspiración de dignidad cívica. La opinión pública, fatigada, vejada, burlada, expoliada por el régimen ugartista, ha confiado sus esperanzas al partido Radical. Inútilmente la situación ha multiplicado sus correas fiscales, ajustado su máquina, consignado sus matones. Sus días están contados.

De modo que la convención radical reunida hoy traduce vigorosos designios populares. Los candidatos que de ella surjan darán nombre a un supremo empeño electoral. No dudamos de la victoria. La Unión Cívica Radical es fuerte y dará buena cuenta del complicado sistema defensivo preparado desde hace largo tiempo por la situación.

Entretanto, esperamos conocer los nombres de los ciudadanos que serán ungidos por la convención. No dudamos de la cordura y del nivel cívico que reinarán en esa asamblea, presidida por un ciudadano de los altos méritos y distinguidísima actuación que todos reconocen en el doctor Marcelo T. de Alvear e inspirada por el enérgico civismo de los correligionarios de Buenos Aires. La convención de La Plata no está organizando una campaña electoral; está resolviendo una victoria cívica.

SERVICIO TELEGRÁFICO EXCLUSIVO

La cuestión de los fletes

Reunión de armadores en Londres

Procedimientos concertados

LONDRES, marzo 9. — En los círculos marítimos de Inglaterra y de Francia se sigue con marcadísimo interés la reunión que se está celebrando en el ministerio de Comercio de la Gran Bretaña, convocada por el ministro del ramo, para estudiar el problema de los fletes.

Las compañías de navegación francesas se han puesto de acuerdo con las británicas y procederán de común acuerdo en todo lo que concierne a resolver la gran cuestión de la falta de buques y la carestía de los fletes.

El objeto principal de esta asamblea es fijar un límite a los precios de los fletes y determinar su estabilidad, de manera que no cause en lo futuro las grandes alteraciones observadas hasta ahora.

Esta asamblea de representantes de compañías de navegación francesas y británicas está llamada a tener un profundo alcance sobre el comercio internacional, pues una vez establecido el acuerdo sobre sólidas bases, habrán desaparecido las enormes dificultades que ahora estorban al intercambio, y una de las consecuencias será el abaratamiento de la vida.

EXPORTACION DE CARNES

Sigue en aumento constante la exportación de carnes argentinas a Europa. En lo que va corrido de este mes, además de las remesas que ya hemos anunciado, han sido despachadas otras siete, repartidas como sigue:

Frigorífico La Plata Cold Storage, en el vapor Messonier, para Génova 6.934 cuartos vacunos congelados, para Marsella 8.086 cuartos id id.

En el Highlad Brigade: para Liverpool 3.554 reses de carnero, 3.165 de cordero y 3.434 cuartos vacunos enfriados.

En el Darro: para igual destino, 20.434 cuartos vacunos congelados.

Frigorífico Armour. — En el Darro: para Liverpool 8.845 cuartos vacunos congelados, que representan una carga de 260 toneladas.

En el Highland Laddie: para Londres 1.976 reses de carnero, 2.580 de corderc, 1.921 cuartos vacunos enfriados y 799 entre bolsas y cajones de menudencias vacunas, que dan un total de 281 toneladas.

The Smithfield and Argentine Meat Co. Limited. — En el Highland Laddie: para Londres, 440 reses de carnero, 463 de cordero y 1.254 cuartos vacunos congelados, de los cuales 629 delanteros y 625 traseros.

Los vapores mencionados han salido todos de La Plata y en el siguiente orden de fechas: Messonier, el día 3; Highland Brigade, el 4; Darro, el 6; Highland Laddie, el 7.

LA SENADURIA POR CORDOBA

CORDOBA, marzo 9. — Como es notorio, la asamblea legislativa está citada para mañana a fin de reanudar la sesión interrumpida por los disturbios promovidos por los legisladores roquistas.

Desde ya se descuenta el fracaso de la citación. De manera que mañana tampoco podrá procederse a la elección de senador nacional.

En los círculos políticos existe el convencimiento de que este asunto no se solucionará antes de mayo, pues hay diputados y senadores que están firmemente resueltos a impedir el quorum mientras no se modifique la composición actual de la legislatura.

El momento financiero-comercial

La ganadería primordial factor de la grandeza económica argentina

Importancia de una marina mercante nacional

La liquidación de la crisis

Entrevista con el gerente del Banco Popular Argentino, Sr. Justo Peseis

Desde sus diversos puntos de mira, apreciando la situación actual de la república, los directores de las casas bancarias han llegado a conclusiones análogas. El país mejora, indiscutiblemente. Y la crisis empieza a esfumarse, dando paso a una nueva era propicia a la ambicionada solidez de los negocios y al desarrollo de todas nuestras actividades productoras.

Expertos conocedores del mecanismo económico y comercial de la nación, nuestros informantes han expresado su pensamiento sin reticencias, con interés que merece toda clase de encomios, con entusiasmo revelador de su preocupación por el desenvolvimiento de la riqueza argentina. Podría decirse que aprovechando la oportunidad que les ofrece LA EPOCA, han querido esparcir una sensación de confianza en nuestras fuerzas vitales, cuya reacción, en estos momentos, patentiza de manera sugerente a lo largo de toda la república. Y esto no puede ser más grato ni digno de aplauso. Porque, en verdad, es reconfortante para el patriotismo constatar que sobre los intereses personales se ponen los altos intereses del país, atendiéndose dentro del mundo de los negocios preferentemente, el estudio de los problemas que entorpecen el desarrollo de la virilidad argentina en sus diversos factores y en sus derivaciones múltiples y varias.

Sirven estas líneas de preámbulo oportuno a las declaraciones que nos hiciera el gerente del Banco Popular Argentino, señor Justo Peises acerca del instante financiero-comercial y las cuales abarcando puntos de vista de suma importancia son merecedoras de séria reflexión.

El Banco Popular Argentino, por su índole y finalidades, ha radicado sus principales operaciones en el país. Sus negocios con el exterior, relativamente, han sido reducidos. En cambio ha operado en grande escala dentro de las fronteras y especialmente con los estancieros, quienes han sido sus mejores y más vigorosos clientes. Por eso está en muy buenas condiciones para apreciar íntimamente la evolución de la industria agrícola-ganadera y sus perspectivas para el porvenir.

Bajo tal punto de vista, pues, cree el señor Peseis que la prosperidad nacional es evidente e incuestionable. La producción, por su calidad, no tiene rival, y la creciente demanda que por ella hay demuestra claramente su valorización en el concepto mundial. Juzga sin embargo, que ha de pesar más en la economía nacional, como fuente sólida e incompetible de recursos la ganadería, cuyo desenvolvimiento, en extremo satisfactorio, señala una nota de progreso de amplias perspectivas para el futuro de la nación.

Yo no me hago ilusiones—nos dice al respecto—de la firmeza en los precios de cereales. Temo, por el contrario, una baja para inmediatamente después de terminada la guerra. Y la razón es obvia: Abiertos los Dardanelos, la gran producción rusa podrá transportarse a los mercados de las naciones beligerantes que impelidos por las circunstancias a comprar barato, preferirán todos aquellos artículos que en mejores condiciones económicas estén al alcance de sus manos. Además, las colonias británicas y los demás países productores de cereal podrán exportar en mejores circunstancias, y ello, agregado a que los propios países beligerantes se preocuparán seriamente de sembrar lo más posible para evitar así la emigración del dinero por concepto de este renglón, dará por consecuencia inevitable la merma en el valor de nuestros cereales.

No sucede, ni sucederá esto, en cambio en el capítulo de la ganadería. Ningún país del mundo en lo que atañe a este particular se encuentra en la situación de la Argentina. Ni los Estados Unidos, ni ninguna otra de las nacionalidades donde se ha dedicado especial interés al desarrollo de esta riqueza, poseen hoy stock o producción suficiente como para competir con nosotros. Y lógico es suponer, por consiguiente, que abierto el libre tráfico marítimo, el consumo de la carne argentina acrecerá enormemente, lo cual implica el acrecentamiento también de este renglón económico que, dentro de un criterio veraz, puede considerarse como la industria madre de todas las industrias de la república. Así por lo menos lo afirman los hechos y se deduce de las expectativas planteadas por la gran guerra que azota la Europa.

Otro de los puntos de urgente resolución, en concepto de nuestro distinguido informante, es el que se relaciona con la marina mercante argentina. Piensa —y con razón—que somos una especie de feudo de los trusts del transporte; o en otros términos: que estamos sujetos a la voluntad de los consumidores europeos, quienes, como dueños de los barcos, pueden mandar por la producción cuando quieren, mientras nosotros no podemos remitirla cuando nos place.

Para evitar tal anomalía, es indispensable crear una marina propia que, en todo instante esté lista para movilizar nuestras cosechas. Aún cuando no ha madurado bien el asunto, juzga que para obtenerla podríase gravar en un tanto por ciento los derechos de importación y crear con el producido un fondo que permitiera en una u otra forma la resolución del problema. Obtendríase así la doble ventaja de favorecer la industria nacional tanto en el capítulo de su desarrollo de fabricación como en el de las facilidades necesarias para trasladar los artículos a sus plazas de consumo.

Si tuviéramos esta marina—nos dice— el envío de las cosechas estaría libre de los entorpecimientos que ahora se hacen visibles. Además tampoco estaríamos avocados al peligro, aunque transitorio y problemático siempre grave de encontrarnos aún sin enviar nuestras carnes y cereales a Europa, pues, si los alemanes intensifican su guerra de submarinos, fatalmente la exportación tendrá que restringirse en forma extraordinaria, y, consecuencialmente, violenta y de pésimos resultados para el país.

Hablando en otro orden de ideas, opina el señor Peises que la franca reacción experimentada en las energías económicas del país, exige para su culminación que sean liquidados todos los asuntos especulativos que aun quedan por liquidar. En los campos no se hizo la especulación en tan grande escala como en las propiedades urbanas. De suerte que las tierras de producción encuéntranse menos afectadas y su valor, puede elevarse de nuevo con más facilidad que el de éstas. Es de suponer entonces que sólo se acentuará de manera definitiva la valorización de las propiedades raíces de canen urbano, cuando el repunte de la tarea en la campaña arroja cifras en extremo halagadoras y eficaces.

Hay también para juzgar más fácil el alza en el valor de los campos la circunstancia de que en la actualidad la mayoría de los argentinos que vivían de sus rentas en Europa, se han puesto al frente de sus fincas y las hacen trabajar. Tierras ensantes, abandonadas o mal arrendadas, son hoy por la acción personal de sus propietarios focos de riqueza en actividad. Y esto, desde luego, tiene que influir poderosamente en la valorización en cuestión, puesto que no se trata ya de una cosa improductiva, sino de algo que responde en rentas a las exigencias del capital que representa y que contribuye a afirmar la prosperidad económica tan provechosamente enunciada.

En cuanto se refiere al peligro de las cédula, lo juzga injustificado e incierto. Opina al respecto que habrá factores que lo contrarresten, y que en todo caso el tipo de interés se sabrá nivelar. Y en lo que se relaciona a la amplitud del crédito hipotecario, lo estima conveniente, siempre que ese dinero sea para invertirse en la explotación de las actividades del país, sobre todo ahora que el buen juicio repudia toda idea de lujo excesivo y de derroche inconducente. Por lo demás es esta la única forma de facilitar capitales suficientes y a largos plazos para el fomento de la agricultura y la ganadería que no pueden hacer mayormente uso del crédito bancario por lo angustioso de las fechas en que hay que cancelar los préstamos.

Esta es la manera de apreciar la situación económica, y algunos de sus tópicos principales el gerente del Banco Popular Argentino, quien, como hemos visto, manifiéstase conocedor a fondo de los palpitantes problemas que hoy día se agitan en el escenario argentino y de cuya resolución pende el máximo bienestar venidero de la nación.

La gran ofensiva alemana en las orillas del Mosa

Incidencia de la batalla de Verdun

Los últimos combates en los bosques de la margen izquierda

Nuevas posiciones ocupadas por los alemanes

Descripciones de las acciones libradas

Informaciones de carácter oficial y privado

PARIS, marzo 9. — La batalla de Verdun se prosigue y la intensidad de la acción desarrollada temerariamente por los alemanes no decrece. Parece que la batalla está asumiendo un carácter que tiende a precipitar el resultado. El estado mayor alemán continúa realizando enormes sacrificios de hombres para conseguir algunas ventajas que den al pueblo de Alemania ilusiones de victoria. Los ligeros éxitos del enemigo, señalados francamente en los boletines franceses, no deben considerarse de carácter esencial. Las posiciones abandonadas ante el incesante fuego de las gruesas piezas alemanas carecen de valor estratégico. Eran puestos avanzados, cuya posesión no modifica la situación general.

Los críticos están unánimemente de acuerdo en reconocer que no existen precedentes en el manejo de las artillerías y en el gasto de proyectiles.

El campo de batalla está sembrado de hierro.

Los combates más encarnizados se han librado en la izquierda del río Mosa, en donde los alemanes se esfuerzan en avanzar. La región de Bithencourt está llamada a desempeñar en los sucesivos días gran papel como posición. Las bajas alemanas son cada vez más elevadas, pues renuevan sin cesar sus asaltos en masas cerradas, después de la preparación de la artillería.

La heroica resistencia de las tropas republicanas también ha abierto grandes huecos en sus filas, pero no cabe comparación entre las pérdidas sufridas.

PARIS, marzo 9. — A pesar de que subsiste el sentimiento de confianza nacional en el resultado de la batalla de Verdun, vuelven a los ánimos las preocupaciones.

En algunos círculos se admite la posibilidad de que el ejército de Verdun tenga que retirarse y establecer su nueva línea apoyándose en Belfort-Toris.

Sin embargo, los técnicos y los elementos oficiales no admiten esta hipótesis, manifestando que la batalla aún está indecisa y que no existen síntomas lo bastante acentuados para deducir esas consecuencias.

Ha llamado, no obstante, la atención del público la suspensión de algunos diarios que dieron noticias de tono alarmante y el arresto de doscientas personas acusadas de hacer circular informaciones tendenciosas. El ministro de guerra, general Gallieni, concurre diariamente a las reuniones de la comisión del ejército de la cámara de diputados, y tiene al corriente a los parlamentarios de las alternativas de las batallas del Mosa.

El general Gallieni demuestra la misma confianza de los primeros días en que se inició la ofensiva alemana.

PARIS, marzo 9. — Se señala los combates en los bosques de Corbeaux y de Cumieres como los más sanguinarios desde que se lucha a orillas del Mosa. La tempestad de metralla desencadenada por la artillería enemiga puede sólo compararse con la violencia de un ciclón. Todo ha quedado arrasado, y los efectos de los grandes proyectiles alemanes han alterado sensiblemente la topografía del terreno.

Los relatos que han aparecido sobre estas acciones de guerra, dejan atrás en punto a horror a todo lo narrado desde que la Europa está incendiada.

La atmósfera está impregnada de miasmas. Miles de cadáveres yacen insepultos. Las llamas de los incendios iluminan de cuando en cuando cuadros macabros y escenas fantásticas. La carnicería humana ha llegado a su último grado. Los corresponsales han agotado todos los adjetivos para describir el aspecto del campo de batalla y el encarnizamiento salvaje de la lucha.

Relátanse por centenares los actos de heroismo de las tropas republicanas.

AMSTERDAM, marzo 9. — Sábese por informes fidedignos que el gobierno de Alemania ha tenido que habilitar numerosos edificios públicos para formar nuevos hospitales.

La cantidad de heridos en la batalla de Verdun asciende a cifras aterradoras. Jamás el número de jefes y oficiales muertos ha llegado a las proporciones de ahora.

Según esas informaciones, los alemanes han perdido 5 generales de brigada, 29 coroneles, 62 tenientes coroneles, 94 mayores, 358 capitanes y más de mil oficiales subalternos y subofíciales. Numerosos regimientos quedaron totalmente en cuadro y hubo de procederse a su completa reorganización. En algunas compañías se dió el caso de que un sargento quedó al frente del puñado de soldados que quedó en pie.

Calcúlanse más de 150.000 las bajas sufridas por los alemanes desde que se inició el ataque a Verdun.

Continuamente el estado mayor imperial envía refuerzos para cubrir los claros. El pueblo alemán ha enmudecido ante esta espantosa hecatombe.

PARIS, marzo 9. — Los siguientes informes oficiales han ido apareciendo acerca de la marcha de las operaciones militares en los diversos frentes:

"Al norte del Aisne bombardeamos enérgicamente las obras de defensa enemigas en la meseta de Craonne y en las cercanías de Pasby, al norte de Soissons.

"En el Argona concentramos nuestro violento fuego sobre las organizaciones alemanas en Haute-Chevauchée y bosque de Cheppy.

"Al oeste del Mosa, en el curso del día los alemanes trataron de realizar nuevos progresos, bajo la protección de un tremendo bombardeo. Atacaron con grandes fuerzas nuestras posiciones de Bethincourt, pero fueron rechazados.

"Efectuamos un contrataque en el bosque de Corbeaux, donde ayer penetraron los alemanes, y los desalojamos de gran parte de dicho bosque. Ahora sólo ocupan la extremidad este del mismo.

"A la derecha del Mosa, el enemigo reanudó el bombardeo con mucha violencia en la región de Douaumont, donde trata infructuosamente de atacar nuestras líneas al este del fuerte.

"Después de una acción de infantería los alemanes reocuparon el reducto de Hardaumont, que habíamos reconquistado ayer.

"En el Woevre continuó la terrible lucha de artillería. Nuestras baterías de la alturas del Mosa contestan enérgicamente a los alemanes.

"En la Alta Alsacia, mediante un ataque de granadas de mano, reocupamos parte de las trincheras que el enemigo nos quitó el 12 de febrero al este de Seppois.

"Una de nuestras escuadrillas aéreas, compuesta de 16 aparatos, arrojó con certera puntería 124 bombas de todos los calibres en la estación de Sablons, en Metz, donde había varios trenes. Los aeroplanos enemigos trataron de perseguir a nuestras máquinas, pero sin resultado. Nuestros aeroplanos, menos uno que, debido a un desperfecto del motor, se vió obligado a descender en territorio enemigo, regresaron a su base.

LONDRES, marzo 9. — El War Office dió a la publicidad el siguiente parte del general Haig:

"Anoche el enemigo hizo estallar una mina en las cercanías de la vía férrea de Ipres y Comines, sin que causara daños.

"Hoy nuestra artillería hizo fuego contra las posiciones enemigas en dichas cercanías.

"Nuestras tropas hicieron volar, además, hoy, una pequeña mina, al este de Lavande, interrumpiendo los grandes trabajos de zapa que realizaban los alemanes.

"Se ha combatido en las inmediaciones de Grenay, donde nuestros morteros causaron destrozos en las defensas del enemigo.

"Los alemanes bombardearon nuestras posiciones en los cráteres de mina situados al este de Vermeiles.

"En el resto del frente no ha ocurrido novedad de importancia".

PARIS, marzo 9. — El estado mayor belga dió el siguiente boletín a la publicidad:

"Hubo acciones de artillería poco violentas en muchos puntos del frente.

"Se libró una enérgica lucha con granadas de mano en dirección a Maison-du-Passeur".

NUEVA YORK, marzo 9. — De Berlín retrasmiten el siguiente despacho oficial con informes sobre las operaciones:

"Ayer, a las 10 de la noche, los franceses realizaron un contraataque a la posición que reconquistamos al este de Maisons-de-Champagne, el cual fué completamente rechazado. La lucha con granadas de mano continúa.

"Con el fin de mejorar las nuevas líneas, avanzamos en la orilla derecha del Mosa, en la falda meridional del cerro de Talon y en la colina de Douaumont

«Las posiciones enemigas en la orilla izquierda del Mosa, a ambos lados del arroyo Forges, debajo de Bethincourt, fueron tomadas por asalto en un frente de seis kilómetros de largo y tres de fondo. Las aldeas de Forges y Regneville, las alturas de Raborn y el bosque de Cumieres se hallan en nuestro poder. Los contraataques franceses en el límite meridional de dicho bosque fueron rechazados con sangrientas pérdidas para el enemigo. Gran parte de los ocupantes de las posiciones conquistadas pereció. Tomamos 38 oficiales y 3.277 soldados prisioneros, 10 cañones y mucho material de guerra.

"En el Woevre el enemigo fué desalojado de las últimas casas que ocupaba en Fresnes. El número de prisioneros hechos en ese punto aumentó a 11 oficiales y más de 700 soldados. Nos apoderamos de algunas ametralladoras.

"Nuestras escuadrillas de aeroplanos arrojaron bombas en las aldeas al oeste de Verdun, ocupadas por tropas enemigas"

LONDRES, marzo 9. — Los diarios manifiestan mucha reserva al ocuparse de las batallas en las márgenes del Mosa. Los críticos no ocultan que la acción ha llegado a su período crítico, y que si los alemanes persisten en su ofensiva, la batalla se decidirá antes de finalizar la semana.

Persiste, no obstante, la confianza en la pericia del general Joffre y en la descomunal resistencia del ejército francés que tiene en jaque a la flor del ejército alemán.

PARIS, marzo 9. — Un comunicado oficial anuncia lo siguiente:

"La batalla se intensifica alrededor de Verdun. La presión ejercida el lunes pasado sobre las dos alas francesas en las regiones de Forges y Fresnes se acentuó ayer, dando a los alemanes al precio de fuertes pérdidas algunas ganancias que no afectan de ningún modo el conjunto del dispositvo de la defensa francesa. Al oeste del Mosa la línea francesa pasaba por Forges, que se encuentra en un valle donde corre un arroyo del mismo nom-

bre. Ese arroyo atraviesa terrenos pantanosos, vueltos más impracticables todavía por la abundancia de las aguas y las infiltraciones del Mosa, que se encuentra ampliamente desbordado en esa estación del año. La posición de Forges en esas condiciones tenía valor solamente como línea avanzada; pero antes de abandonar esa posición, como era lógicamente previsto, para replegarse sobre las pendientes largas y regulares que suben desde Forges hasta la colina de L'Oie, las tropas francesas esperaron los ataques de los alemanes. Esos ataques, para ocupar una posición sin importancia, costaron muy caro a esos últimos. Es todo lo que quería el comando francés.

"El día siguiente los alemanes lanzaron a un efectivo compuesto de un cuerpo de ejército sobre las pendientes de la colina de L'Oie Allí todavía, los resultados conseguidos por los alemanes no valen los sacrificios consentidos. Las posiciones cedidas podían ser batidas concéntricamente por las baterías alemanas establecidas sobre la orilla derecha del Mosa, a Brabant, Samogneux y Champneuville.

"En cuanto al ligero avance realizado por los elementos alemanes al largo del Mosa, tuvo lugar en un sector inundado, donde era mejor para los franceses no traer refuerzos.

"Las principales posiciones de defensa francesa están más al sur, y se encuentran constituídas por una línea que sale de las alturas de Mort Homme y se apoya al Mosa del lado de Cumieres.

"En Woevre, la posición de Fresnes que formaba una saliente en las líneas enemigas, era igualmente peligrosa, porque podía ser batida por tres lados".

PARIS, marzo 9. — Se anuncia oficialmente que el día nos fué favorable. Después de un bombardeo intenso, nuestros fuegos de artillería detuvieron repentinamente a dos ataques del enemigo contra Bethincourt y el flanco este del fuerte de Douaumont.

Los alemanes, teniendo un éxito relativo y momentáneo, ocuparon, en efecto, al reducto de Hardaumont, que conquistamos ayer y donde es posible que volvamos a poner pie mañana. Es un incidente mínimo en la alternativa de flujo y reflujo de una batalla inmensa.

De todo otro carácter es el contraataque sabia y brillantemente ejecutado y cuyo resultado fué limpiar de enemigos la casi totalidad del bosque de Corbeaux.

Nuestra línea se encuentra así delante de nuestra primera línea de resistencia efectiva y es constituída por la sólida posición de Mort Homme. Nuestra situación mejoró, entonces, sensiblemente en el sector.

EL DIA POLITICO

DIFICULTADES DE UNA CANDIDATURA

Los miembros del senado iniciadores de la candidatura presidencial del doctor Güemes suponían que el gobernador de la provincia de Buenos Aires no le prestaría su concurso desde el momento que él no desistía de su propósito de figurar también como candidato. Para definir esa situación se necesitaba un político de cierta influencia y muy vinculado al doctor Ugarte. Se pasó revista a los políticos en actividad y se reconoció que el candidato indicado para el caso era el señor Civit. Sus colegas lo llamaron telegráficamente y el senador mendocino no tuvo inconveniente de trasladarse a nuestra capital. Enterado de lo que se trataba, el señor Civit conferenció con el doctor Ugarte, y al dar cuenta a los senadores del resultado de su misión manifestó que el gobernador de Buenos Aires estaba dispuesto a adherirse a la candidatura del doctor Güemes, siempre que se obtuviese la renuncia de la del doctor de la Torre y la adhesión del partido Demócrata Progresista a la nueva candidatura de concentración de los elementos conservadores. El señor Civit agregó que había encontrado al doctor Ugarte muy bien dispuesto para realizar la proyectada concentración, y que en vista de ello consideraba conveniente y hasta necesario no tratar por ahora el asunto relacionado con la vice, dejando su solución al colegio electoral.

Los iniciadores de la nueva candidatura no ocultan su satisfacción al saber que el doctor Ugarte, lejos de ser un posible adversario, se había declarado decidido partidario de ella, prometiendo contribuir eficazmente a su proclamación si se conseguía lo que él había indicado.

Desaparecido lo que los senadores consideraban el principal obstáculo, se creyó que la tarea de conseguir del doctor de la Torre la renuncia de su candidatura a la presidencia no presentaría grandes dificultades, y quizá interiormente todos ellos pensaron que le ofrecían un puente de plata para retirarse dignamente del escenario político como aspirante a un elevado cargo que dentro de la lógica de las cosas no alcanzaría jamás. Además estaba de por medio la invocación de su patriotismo y el posible triunfo del partido radical, lo que hacía suponer que el doctor de la Torre ofrecería al país el bello gesto de renunciar voluntariamente a su candidatura. Con estos antecedentes a cualquiera se le ocurre suponer que inmediatamente se designaría al senador o senadores encargados de entrevistarse con el doctor de la Torre. Nada de eso. Después de serias reflexiones y de mucho discutir se llegó a la conclusión de que ninguno de los iniciadores de la nueva candidatura estaba en condiciones de poder celebrar la conferencia con el doctor de la Torre, y se pensó entonces en el ex gobernador de Salta, D. Patrón Costas, por ser uno de los fundadores del partido Demócrata Progresista.

Los senadores le enviaron un telegrama, rogándole se sirviera trasladarse a nuestra capital para cooperar.—se le decía.—a la solución de un problema político de carácter nacional. A las pocas horas se recibía la contestación del doctor Patrón Costas, anunciando que tomaría el tren internacional del lunes.

En el telegrama de llamada los senadores no le manifestaron al doctor Patrón Costas cuál era la misión que se le pensaba confiar, de modo que cuando aquél se enteró de lo que se trataba comunicó no serle posible ponerse en viaje por enfermedad de un miembro de la familia. Con esta mala noticia los iniciadores de la nueva candidatura estaban ayer muy fastidiados, y no ocultaban su contrariedad por haber dejado transcurrir tanto tiempo sin haber intentado conocer la opinión del doctor de la Torre sobre el pedido que se le formularía de la declinación de su candidatura a la presidencia.

Es posible que esta tarde los senadores empresarios de la candidatura del doctor Güemes resuelvan lo que debe hacerse con el Dr. de la Torre.

✡ ✡ ✡

LA COMPLICIDAD DEL SILENCIO

Los seis asesinatos que han adornado el acto electoral de Santiago del Estero merecen clasificarse dentro de la política nacional como justificativos clarísimos de la acción radical. La cobardía y la impunidad oficializada definen, en los casos referidos, al valor moral de los corifeos de ese "régimen" que combate el radicalismo. No es necesario acentuar denominaciones partidistas, o discernir entre unos y otros: toda la corrupción personal individual, y toda la subversión institucional colectiva del país están reconcentradas en los antirradicales, cualquiera que sea el rótulo con que provisoriamente se distingan.

El delito del fuero común, tal como el asesinato, no es por otra parte sino un detalle accesorio dentro del delito electoral sistemático y organizado. Harto ya el público de oir su constante denuncia, no vale la pena recordar aquí la refinada perfidia y la abierta ostentación que han caracterizado a los fraudes y violencias de Santiago del Estero.

Todo ello constituye un "régimen", palabra algo gastada pero significativa. La perpetuación de esos demócratas progresistas, y demás colegas en las situaciones políticas, y especialmente administrativas, tiene para ellos el aspecto de una necesidad material. Para conseguirlo no vacilan en exhibir toda la aviesa amoralidad que los ha hecho célebres. Y especialmente empeñan extremosamente sus esfuerzos contra el radicalismo, que es su antítesis ética y su adversario político. Tienen, en esta tarea inferior, eficaces cooperadores: no solamente el apoyo directo, sino el silencio interesado de cierta prensa.

Los escándalos de Santiago del Estero, en efecto, no han conseguido perturbar la apacible tolerancia de la prensa antirradical. Ante la imposibilidad de comentarlas favorablemente, se ha preferido guardar un significativo silencio. Es una confesión, y una complicidad.

✡ ✡ ✡

RUIDO DE PALABRAS

A la altura de la plaza Italia, en los alrededores de los dominios pacíficos del señor Onelli, se celebrará esta noche una manifestación demócrata-progresista. Parece que sus iniciadores abrigan el propósito de realizar un mitin monstruo. Un acto cívico de grandes magnitudes, que lleve una aplastadora visión de los espectáculos democráticos hasta los desprevenidos pensionistas del jardín zoológico. Si la importancia del suceso ha de calcularse por el caudal oratorio preparado para nutrirlo, hemos de convenir en que el mitin demócrata amenaza turbar con su estruendo la tranquilidad nocturna reinante desde Malabia hasta Gutenberg. Veintisiete oradores, briosos, resueltos, clara la voz y limpios los pulmones, aprósfanse a escalar las tribunas esparcidas en la zona; zona peligrosa, podría decirse. Teniendo en cuenta la organización del arma de artillería en nuestro ejército y aplicándola a la preparación oratoria de esta noche, se puede afirmar que siete baterías—siete por cuatro, veintiocho—de tribunas, estratégicamente emplazadas hasta los límites de Belgrano, batirán eficazmente la región invadida. Se trata, naturalmente, de piezas ligeras. Porque la gran oratoria, la de campaña, quede reservada a los candidatos—el 42 de la campaña—que no dejarán oir al pie de la estatua ecuestre, con evidente peligro del héroe amenazado por las deflagraciones. A lo mejor, la colonia italiana va a resultar lamentando su catedral de Reims. Garibaldi descenderá del caballo, no por imposición de humildes menesteres, como lo supone el irrespetuoso buen humor popular, sino derribado por la melenita oratoria del Sr. Rodríguez Larreta, "par exemple". O batido por las minas del doctor Ibarguren, cuando no volado por los párrafos explosivos del mismísimo candidato.

Se prepara, entonces, un gran suceso en Palermo; a menos que el impertinente frío no combata otra vez contra los demócratas, como luchara contra Napoleón en una campaña histórica. Los dirigentes de la agrupación no han escatimado medidas para asegurar el éxito e improvisados orfeones hicieron requisa de cuanto instrumento resonante se encontró en la zona. Habrá música y discursos copiosos. Es decir, no faltará ruido.

✡ ✡ ✡

LA LISTA CONSERVADORA

Informes de La Plata dan como definitiva la siguiente lista, aprobada por el gobernador Ugarte, la cual será oficialmente conocida el 13 del corriente:

Diputados nacionales: Dr. José Arce, señor Antonio Santamarina, señor Arturo H. Massa, doctor Rodolfo Moreno (hijo), ingeniero Pedro T. Pagés, señor Alberto Barceló, Dr. Luis Agote, señores Juan P. Sáenz Valiente y Alfredo Rodríguez.

Primera sección — Diputados: Dres. Florencio E. Ballesteros y Silvio F. Parodi; señores: Manuel de Elizalde, Arturo Seeber, Manuel Sorrarain, Federico Ortiz de Rozas, Alejandro Sullivan, Martín de Monasterio y Lorenzo Ezcurra; doctor Luis M. de Irigoyen, señores Diego Thompson, Antonio A. Chioconi y Héctor C. Quesada (hijo).

Segunda sección. — Diputados: señor Rodolfo P. Sarrat, doctores Luis J. Ruiz Guiñazú y J. Alejandro Moreno; señores Mateo S. Casco, Miguel V. Dávila, Eduardo González Ponorino, Benito García Alberdi, J. Acacio Ramos, Juan Laplacette y F. Raúl Laplacette, doctor César Ameghino, señores Santiago y Jorge Santamarina.

Segunda sección. — Senadores: señores Juan Miguel Gutiérrez, Dalmiro Castex, Tomás Márquez, Mariano H. de la Riestra, Andrés Macaya y Luis Guerci.

Cuarta sección. — Senadores: señores Liborio Luna, Ireneo A. Moras y José María Llobet, doctor Manuel Gazcón (hijo), señor Juan Ortiz de Rozas, doctor Tomás Jofré, Dr. Arturo D. Vatteone.

Sexta sección. — Senadores: Dres. Agustín B. Gambier y Domingo Arostégui, señores Ramón Olaciregui, Sixto Rodríguez, Bartolomé Oliver y Cecilio López.

✡ ✡ ✡

EL "LEIT MOTIV"

Resueltamente, el socialismo se repite. Aquella veta fecunda que nutriera largos años de intermitente oratoria parece haberse cegado. O debilitado, cuando menos. El "leit motiv" de la doctrina y el tema del detestable burgués ya no inspiran el comentario ni despiertan el interés del auditorio. La propaganda languidece, despojada de incentivos y con la dispersión de la clientela se acusa la decadencia de la empresa. Felizmente, el partido Radical está ahí. Es decir, está en la boca de todas las tribunas socialistas. Sucedáneo de las doctrinas en quiebra, de los principios ausentes, el ataque contra el radicalismo colma todos los programas oratorios de las reuniones socialistas. La elocuencia forma el contracanto del programa radical. A veces se nos ocurre preguntarnos de qué hablarían los tribunos socialistas si el radicalismo no existiera. Dada su deplorable orfandad de ideas, su vacío doctrinario, nos imaginamos que se verían reducidos a hablar mal de sus actuales amigos los demócratas.

La convención de la Unión Cívica Radical en la Provincia de Buenos Aires

SU REUNION EN LA PLATA

Se ha reunido en La Plata la Convención de la Unión Cívica Radical de la Provincia de Buenos Aires.

A la hora en que LA EPOCA sale a circulación, la gran asamblea se lleva a cabo, sin que se conozcan aún los resultados de sus deliberaciones.

Se hallan representados en ella todos los partidos de la provincia, y es, en su conjunto, la más genuina y caracterizada delegación de la opinión radical de Buenos Aires.

He aquí los nombres de los delegados:

Primera sección: Eduardo M. Melo, Gervasio Favón, Justo Moll, Juan Dellepiani, Enrique Marengo, José Marabotto, Pedro J. Hernández, Antonio Musso, Antonio E. Martínez, Esteban G. Iribarne, Belisario Carranza, Fernando Spinosa, José Pirán, Andrés Darío, Melchor Araná, J. F. Guillenea, Juan B. Ottone, Lorenzo Balleto, Delfor del Valle, José María Verduga.

Segunda sección: José A. Brocero, Celestino D. Sierra, Fermín O'Farrel, Angel M. Godoy, Jorge A. Sierra, Matías Brennan, Alejandro Maino, Dionisio G. de Keravenant, Guillermo Lynch, Pedro Capelletti, Agustín Becaraiarozi, Pedro Bourdet, Francisco Culligan, José S. Massoni, Gabino P. Tapia, Fernando Speroni, Francisco P. Moroño, Vitelmo A. Carbajal.

Tercera sección: Alejandro Cestino, Manuel Abella, Pedro F. Gibert, Manuel Beguiristain, Agustín Debenedetti, Ignacio Eraso, Marcos La Grigera, Juan J. Pardal, Salvador M. Viale, Isaías R. Amado, Feliciano Drake, Silvano Crotto, Patricio E. Brennan, Justo Landeira, Pedro J. Devicenzi, Carlos F. Biocca, Antonio Crespo, Leopoldo del Campo.

Cuarta sección: Miguel Viñas Loureyro, Arturo Santa María, Pedro R. Núñez, Ambrosio J. Gioja, Héctor R. Baudón, Pablo E. Mases, José Thurbide, Arturo Follet Videla, Pastor B. Montarce, Eduardo E. Fauzón, Carlos M. Catalá, Pedro M. Fossat, Gerónimo B. Torney, Juan Iturriaga, Antonio P. Barreiro, Juan J. Amaral, Francisco Ceballos, Francisco Angelinetta, Miguel P. Duffy, Miguel C. Calderón.

Quinta sección: Martín Rapallini, Guillermo Martínez Guerrero, Martín Sansinena, Francisco N. Carramasa, Roberto P. Rottger, Federico Zelarrayán, Raúl J. Torrent, Norres Mario Cima, José M. Villaverde, Juan Alberto Dantiaco, Carlos Negri, Rómulo Cáceres P. Dualde, Marcelo Lombardo, Francisco Emparanza, Martín Retes, Luis Canale, Andrés J. Wallace.

Sexta sección: Pedro J. Solanet, Mario M. Cuido, Arturo Isnardi, Antonio Maciel, Fermín Lizasca, Emilio Ferreyra, Valentín Vergara, Fermín Errea, Guillermo Boulenaz, Ramón Arriiga, Enrique Berolazza, Victoriano de Cotugar, Ramón Pieres, Ricardo A. Durañona, Bernardo J. Hargones, Hipólito Bordenave, Emilio Castro, Agustín Sosa, Luis Errecaborde.

Nos telegrafía nuestro corresponsal de La Plata:

LA PLATA, marzo 9 (11 a. m.) — Reina intensa expectativa con motivo de la convención de la Unión Cívica Radical que se efectuará esta tarde en el salón Operai Italiani.

Desde anoche han comenzado a llegar los delegados.

Circulan varias listas de candidatos a diputados nacionales y se hace activa propaganda en favor de ellas.

La convención será presidida provisoriamente por el diputado nacional doctor Marcelo T. de Alvear, presidente del comité de la provincia. Una vez constituída y después de aprobados los poderes de los respectivos delegados, elegirá sus autoridades y procederá a llenar su cometido.

El comité central de La Plata, los comités seccionales y los clubs auxiliares se han declarado en sesión permanente hasta el 2 de abril. A ellos pueden ocurrir los correligionarios que no aparezcan en el padrón nacional para indicarles el procedimiento a seguir, así como los que deseen carnet.

Los locales de la Unión Cívica Radical son los siguientes:

Comité central: Calle 50 esquina 6.

Sección primera: Comité seccional, 48, 11 y 12; Club Entre Ríos, 51, 15 y 16; Club Libertad, 3, 48 y 49.

Segunda sección: Comité seccional, 5 esquina 42; Club Ingeniero Germán Kurth, 1, 36 y 37; Club 4 de Febrero, 11 y 42; Club Florentino Campos, 42, 1 y 2; Club Marcelo T. de Alvear, 13 y 43; Club Santa Fe, 39, 18 y 19.

Sección tercera: Comité seccional, 7, 60 y 61; Club Obreros Radicales, 8, 64 y 65; Club Capitán Bullinóz, 16, 64 y 65; Club Capitán Ibáñez, 62 esquina 11; Club El Parque, 65 y 2.

Sección cuarta: Comité seccional, calle La Merced, Ensenada; Club Córdoba, 126, 48 y 49.

Sección quinta: Comité seccional, 55, 18 y 19; Club José Luis Cantilo, 35 y 63.

Sección sexta: Comité seccional, 1, 28 y 29; Club Buenos Aires, 46, 22 y 23.

Sección séptima: Comité seccional, Salón teatro Zappettini (Abasto).

Sección octava: Comité seccional, Berisso.

Anoche celebráronse conferencias concurridísimas.

LA PLATA, marzo 9 (12.30.) — He conversado con algunos delegados venidos expresamente para la asamblea de esta tarde.

Todos están contestes respecto de la situación insoportable reinante en la provincia.

Empleados públicos, policía, titulados caudillos y matones actúan en todas partes secuestrando libretas, ejercitando venganzas, presionando descaradamente para obtener la adhesión al oficialismo de elementos fieles a nuestra causa.

Se nota un recrudecimiento extraordinario del cuatrerismo.

Me han referido innumerables casos e increíbles atentados.

Hay evidentemente el propósito de ganar las elecciones, cueste lo que cueste.

Esta situación no modifica ni el temple, ni la decisión de nuestros correligionarios.

Reorganización Radical de Santa Fe

LA PARTIDA DE LOS COMISIONADOS

Resoluciones a adoptarse

La labor de los delegados

Los diputados Gallo, Alvear y Saguier, emprenderán viaje antes del domingo con destino a Santa Fe, en cumplimiento de la misión que les confiara el comité nacional, de proceder a la reorganización general del partido de aquella provincia.

Los delegados llevan facultades amplias e ilimitadas para solucionar en el acto cualquier incidencia de forma o de procedimiento que se presente mientras dure el mandato de que van investidos.

El término dentro del cual deben llenar el cometido por la proximidad de la reunión de la convención nacional que ha de proclamar la fórmula presidencial y los comicios a que se han de concurrir en consecuencia, es tan angustioso, que se explica la urgencia que han de adoptar para todas las órdenes y resoluciones que impartan.

La fecha convenida para convocar a todos los radicales de Santa Fe a que elijan las autoridades directivas de los comités, en las distintas secciones de las ciudades y en las localidades de la campaña, es el 15 de marzo próximo.

Los que no se hayan incorporado al partido, y quienes no cumplan o acepten tal prescripción, no serán considerados en adelante como adherentes a la Unión Cívica Radical.

Los delegados tienen el propósito de finalizar su tarea el 17 de marzo, día en el cual la convención de la provincia de Santa Fe, declarará constituída su junta de gobierno y designados los miembros que la representarán ante el comité y convención nacional a reunirse el 19 de marzo.

La comisión ha venido preparando desde días atrás una lista de ciudadanos representativos del interior de la República y de esta capital, a quienes se les ha solicitado su concurso para trasladarse a los principales centros urbanos y a las cabeceras de los departamentos, con el objeto de presidir las asambleas populares y reanudar las actas que se refieren a la constitución y elecciones practicadas durante la reorganización que se decrete.

Dicho decreto aparecerá probablemente mañana, y en él se fijarán las reglas para esa convocatoria.

Se piensa igualmente, dada la premura de tiempo y las razones notorias frente a la lucha electoral, que aquella organización sea provisional, pues existen 210 clubs a instalarse, de manera que los ciudadanos y comités que no hayan podido materialmente llenar los requisitos para encontrarse dentro del partido, pueden hacerlo paulatinamente.

Ferrocarriles del Estado

Su producción

El resultado de la explotación de las líneas del Estado durante la semana terminada el 4 del mes en curso, ha sido de 229.614 pesos, es decir, 40.872 pesos más que la cantidad decretada en idéntico período del año 1915.

Ya al terminar ese año los ferrocarriles Central Norte y Argentino del Norte, dejaron de ser, como tuvimos ocasión de consignarlo, una carga para el erario público, pues con el rendimiento obtenido fué posible cubrir con exceso los gastos. Y ahora nos es nuevamente satisfactorio poder expresar que la producción de esas líneas, en lo que va del año, supera en casi medio millón de pesos a la cantidad recolectada en el mismo lapso de tiempo del año pasado, pues aquélla alcanzaba a 1.927.616 pesos en tanto que esta es de 1.401.723 pesos.

El consumo de carne

Sobre la venta del producto caballar

Necesario es que insistamos sobre el desacierto que constituye la resolución municipal en el comercio de la carne de caballo. Ya demostramos en un artículo anterior que la autorización acordada por la intendencia para vender ese producto no responde ni con mucho, al propósito de abaratar un artículo de primera necesidad como es la carne. Más que una realidad, este propósito es mera ficción y de ello bien pueden dar cuenta las mismas autoridades edilicias por el vacío en que ha caído su inútil concesión: dos o tres comercios particulares, a la cuenta — y no más — se han aprovechado de la franquicia; el resto desconfía y con razón, de la efectividad del negocio; y aun aquellos mismos que le han tentado no esperan ya tan feliz resultado como en un principio.

Quizá esta misma circunstancia que apuntamos bastará para no prestar mayor atención a una medida destinada, evidentemente, al fracaso; pero juzgamos que intervienen en el asunto factores de otro orden que la pura eficacia de la resolución, y a ésto debemos atender principalmente. Aludimos al descrédito que puede sobrevenir a nuestra industria ganadera, reputada hasta ahora de primer orden. No se trata de urdir fantasías alrededor de cosas nimias. Harto conocidas son las contingencias a que está expuesta constantemente toda plaza comercial, con sólo esas o aquellas versiones desfavorables a ellas, que bien pueden ser infundadas, pero no por eso menos influyentes. Esto y más cuando, como en el presente caso, hay indicios de verdad, aunque esa verdad no lo sea más que en apariencia. De modo que si nuestras autoridades permiten y aun fomentan la venta del producto equino aquí, donde según fama, podríamos abastecer de carne a una a otras naciones, lo menos que podrá pensarse es que la producción ganadera del país está en baja.

La superstición empieza a tener ya sus manifestaciones en el extranjero. Así, por ejemplo, los telegramas llegados hoy de España nos dicen que algunos importadores de ese país temen una posible disminución en el envío de carnes argentinas a Europa. Claro que la versión carece de fundamento; pero ¿quién evita que momentáneamente se la crea y tenga sus consecuencias poco favorables para nuestra industria? Con sólo ésto creemos que la municipalidad debiera volver sobre sus pasos y anular una resolución del todo inconsulta. La producción vacuna del país es como siempre. No hay tal necesidad de recurrir a un nuevo producto para abastecer de carne a la población. Más aún: el ganado porcino, no muy numeroso hasta hace poco, en la Argentina cobra ahora un incremento notable, y ya comienza a ponerse a la altura del vacuno: ¿por qué, pues, no se estimula su consumo, abaratando el precio de venta?

Anotaremos, por otra parte, otra circunstancia que viene al caso, en apoyo de nuestras afirmaciones anteriores. En Nueva York la opinión pública ha juzgado desfavorable también, en estos días, una resolución igual a la que comentamos. Prensa y pueblo han opinado en contra de las autoridades edilicias neoyorquinas en la venta del producto equino. Este — dicen, — es de tan mal gusto como el intento de venderlo. Exactamente lo mismo que se piensa aquí, con el fundamento de todo lo que es opinión común y de antiguo, que no admite razonamientos fáciles. Por lo demás — como hacen notar también los industriales de Nueva York, la carne de caballo para venderse a un precio equivalente al de la carne de vaca no puede ser sino de matungo esmirriado y viejo, porque, de lo contrario, no sería negocio para los comerciantes.

Convengamos, por tanto, en que el comercio del producto equino en competencia con el de vaca es un engaño: al mismo precio no pueden darnos otra cosa que taladas de pecho inútil y destartalado, plato bueno, quizá para los exploradores perdidos en la selva o los secuaces de Robinson; mas no para la población del país que, como la neoyorkina, aun no se cree en el caso de apelar a la suela condimentada o al ratón.

EXPORTACION DE CABALLOS Y MULAS

Esta tarde, según ya lo anunciamos, saldrá del dique I el vapor francés Amiral Troude, con 400 cabezas de ganado—caballos y mulas—destinadas al ejército de Francia.

En breve saldrá también el buque inglés Kyntail, con carga completa de caballos y mulas para Calcuta.

La instalación de box ha sido ya terminada en las bodegas, y se está realizando actualmente en la cubierta.

LA ESCUELA DE CASILDA

Alumnos becados

El ministerio de Agricultura ha resuelto admitir como alumnos becados de la escuela de Casilda a los jóvenes Eusebio Le Fort, Ceferino Cristóbal Vidal, Ramón Horacio Gardo, Juan D. Stampfli y Rubien Sibaude. Estos deberán sujetarse previamente al examen reglamentario, y una vez aprobados, seguirán los cursos de alumnos regulares.

REGIMEN DE LA VIALIDAD

Constituye una vieja preocupación entre nosotros, removida intermitentemente, el complejo y vasto problema de la vialidad argentina. Pocos pueblos como el nuestro oponen en la propia extensión territorial un más persistente obstáculo al desarrollo del país. Sarmiento había previsto ya la trascendencia nacionalista del asunto, al abogar por el fomento de la navegación en nuestros ríos interiores. La cuestión estriba en ello: hacer corresponder los medios a las finalidades. Poseemos tierras y producción en grandes dosis y caminos que sirvan la economía nacional en mínima escala. Es como si nos faltara continente proporcionado a la sobrecarga de riqueza a contener, que deja de significar tal cosa desde el momento que se pierda o anule por desvalorización: riqueza es el valor salvado únicamente. Hoy, por ejemplo, el tráfico de una fanega de trigo o de un novillo es gravado dentro del régimen de la propia vialidad territorial en un alto porcentaje de su valor, lo que deprime las condiciones financieras del producto.

He ahí la consecuencia de los malos caminos, se arguye cada vez que un nuevo accidente sorprende las energías económicas del país, por ser una costumbre muy nuestra ésta de acordarnos de Santa Bárbara únicamente cuando truena. Acaso fuera más prudente dedicar nuestra constancia y voluntad a ilustrar la solución de problemas tan fundamentales como el que nos ocupa. ¿Qué se opone a que propendamos de modo seguro y metódico a sistematizar el régimen de la vialidad pública argentina? Conviene recordar a este propósito que durante el período parlamentario del año anterior, el diputado Borda en una minuta a la cámara abordó el planteo de la magna cuestión, siendo de lamentar no haya tenido esa iniciativa los resultados prácticos que eran de esperarse, debido a la habitual indiferencia con que en nuestro ambiente se reciben las cuestiones de naturaleza trascendental.

Debemos, desde luego—al estilo del genio romano—equiparar la función vital de los caminos dentro del organismo geográfico de la nación a la que llenan los vasos arteriales dentro del organismo fisiológico: son las rutas naturales de circulación de la savia destinada a alimentar la economía general. Con, secuentemente, propender a fundar buenos caminos implica una aspiración a la salud que deriva de toda regularidad en el régimen funcional: en el presente caso, ello sería para nosotros salud económica.

Regimentar la economía de la nación, así en la producción como en la circulación y distribución de la riqueza, es el principio y fundamento de la legislación misma; a este respecto nuestro atraso es todavía enorme. Producimos con exceso, pero también es cierto que a cada instante nos encontramos padeciendo carencias insignes de lo producido, diríase de modo enfermizo por la reiteración del mal. Debido a que carecemos de una segura sistematización de los factores inherentes a nuestra potencialidad económica: vale decir, de una legislación adecuada, fecunda y previsora que regule, y a la par estimule y asiente las energías funcionales del país, en el sentido de proveer a una más amplia y compensadora distribución de los resultados obtenidos.

MAS ORO

El día 7 del corriente fueron retiradas del Banco Inglés de Londres dos partidas de oro, una de 30.000 y la otra de 100.000 libras esterlinas, para ser embarcadas con destino a Buenos Aires y consignadas a distintas instituciones de crédito.

EL ARROZ EN MISIONES

Según comunicaciones llegadas ayer al ministerio de Agricultura, división de fomento agrícola, hace saber que, a no mediar circunstancias contrarias, antes del 15 del corriente mes se comenzará la siega del arroz en los arrozales de Villa Lanús (Posadas), que fueron sembrados en el mes de septiembre del año próximo pasado.

Su producción, desde ya puede calcularse que será de 2.700 a 3.000 kilógramos por hectárea, con regadío alternado.

LA GUERRA EUROPEA

SITUACION POLITICA

EL MOVIMIENTO PACIFISTA — NUEVAS TENTATIVAS — NEGATIVA DE Mr. WILSON — ALEMANIA Y PORTUGAL. — EN VISPERAS DE LA RUPTURA — PROPOSITOS ATRIBUIDOS A RUSIA — UN RUMOR — LA POLITICA INTERIOR ITALIANA.

Los elementos pacifistas de Europa y de América no pierden las esperanzas de conseguir que se ponga término a la contienda, y perseveran en sus trabajos de zapa, puede decirse. pues suenan poco.

Sin embargo, saben que la cabeza dirigente de ese movimiento, Mr. Bryan, continúa alentando a los miembros de la misión Ford que han establecido en la Escandinavia su cuartel general.

Por su parte su santidad Benedicto XV no pierde oportunidad de recordar al mundo de los fieles que la paz debe ser su suprema aspiración, y ahora con motivo de la cuaresma el Pontífice ha dispuesto que se hagan rogativas en todos los países católicos a fin de implorar a la Divina Providencia.

También llegan esos pacifistas de Suecia. El gobierno de este país insistió varias veces ante el presidente de los Estados Unidos, Mr. Wilson, para que asumiera el papel de mediador e hiciera insinuaciones a las potencias beligerantes.

Esas indicaciones no tuvieron el menor éxito, pues el mandatario norteamericano contestó que no daría ningún paso en ese sentido hasta que los mismos combatientes se lo pidieran.

Esta negativa de Mr. Wilson no ha descorazonado a Suecia ni a otros países neutrales que anhelan el restablecimiento de la paz.

Anuncian ahora que el gobierno sueco va a prescindir del apoyo del presidente de Estados Unidos a esa iniciativa y va a intentar un nuevo movimiento para arrastrar a algunas naciones a llevar a cabo gestiones pacificadoras.

Es casi seguro que nada conseguirán Suecia ni los países que se adhieran a esa noble tentativa, porque la acción militar se halla actualmente en pleno desarrollo. Los dos bandos que combaten se los prometen muy felices, y ambos esperan que la batalla de Verdún traerá consecuencias sobre el resultado final de la guerra.

Ante esta perspectiva posiblemente el movimiento pacifista quedará paralizado, pero resurgirá apenas se haya decidido la descomunal lucha que tiene por escenario las orillas del Mosa.

Mientras llega esa paz tan codiciada secretamente por los mismos adversarios y abiertamente por los países neutrales, el mundo horrorizado verá correr nuevos torrentes de sangre.

De un momento a otro parece que el conflicto originado por la actitud de Portugal tendrá un natural epílogo.

Se anuncia que el gobierno de Alemania se dispone a entregar sus pasaportes al ministro de Portugal, si el gobierno de este país no anula su requisa de buques alemanes internados.

El gobierno de la república portuguesa no parece dispuesto a volverse atrás. Los últimos despachos telegráficos nos informan que sigue requisando buques alemanes, habiéndose incautado de los refugiados en los puertos de la colonia de Mozambique.

Al propio tiempo manifiestan de Berlín, por vía de Estados Unidos, que el gobierno del imperio alemán prepárase a entregar sus pasaportes al ministro de Portugal.

Con este hecho, si se produce, quedarían rotas las negociaciones y dichos dos países si no se hallan en estado de guerra efectivo será por razones geográficas, por más que no es difícil para Alemania emplear sus submarinos para hacer daño a Portugal.

Un rumor extraño y que sin embargo presenta algún carácter verosímil en lo referente a un cambio posible de la política de Rusia.

Dícese que la paralización del ejército ruso ante el frente alemán que defiende el territorio moscovita conquistado responde a ese cambio.

Agregan que en algunos círculos se supone a la cancillería rusa ciertos planes, y estos se traducirían en abandonar la Polonia a Alemania a cambio de la cesión de Bagdad.

Este rumor necesita una buena confirmación, pues resulta absolutamente contrario a todas las declaraciones formuladas por Rusia, y aun está muy fresco el discurso del canciller ruso Lezonoff en la apertura de la Duma, y el cual dijo que jamás el imperio moscovita pactaría por separado con Alemania.

La poca consistencia de dicha versión se la da el hecho de que el ejército ruso no se mueve en el frente alemán, a pesar de que la ofensiva germánica en Francia se está acentuando de un modo que debe hacer pensar a los aliados.

Rusia no se da por entendida; permanece inerte. ¿Por qué? La actitud es algo extraña y ella tal vez dé un ligero tinte de veracidad a los rumores de referencia.

El triunfo parlamentario del jefe de gabinete italiano señor Salandra resulta que no ha sido definitivo. De Roma llegan despachos acusando la agitación política reinante en los partidos en que se fracciona la cámara de diputados.

Los consejos de ministros se suceden unos a otros, y el rey Víctor Manuel continúa en la capital y celebra conferencias con los consejeros de la corona.

Se habla como cosa posible de que se refuerce el gabinete con ministros que llenarán nuevas carteras.

Quizás estén destinados a los elementos descontentos con la gestión gubernativa del señor Salandra.

El hecho es que existe marejada política y que el ministerio, a pesar del voto de confianza, no se siente muy sólido.

Estados Unidos y Alemania

LA GUERRA CON SUBMARINOS

LA CUESTION DE LOS BUQUES MERCANTES ARMADOS. — LOS ARMAMENTOS OFENSIVOS Y DEFENSIVOS. — EL MEMORANDUM DEL GOBIERNO IMPERIAL.— DOCTRINA SOSTENIDA POR LA CANCILLERIA DE BERLIN. — ANTECEDENTES DE LA CUESTION. — ACUSACIONES A INGLATERRA. —PROPOSITOS CONCILIADORES ATRIBUIDOS A Mr. WILSON.

WASHINGTON, marzo 9. — Las negociaciones entre Alemania y Estados Unidos para definir de una vez el empleo legal de los submarinos como arma de guerra, ha mejorado. y a estar a los últimos informes el gobierno de la Unión está dispuesto a tomar en consideración varias de las observaciones presentadas por la cancillería imperial de Berlín para justificar su nueva campaña de sumergibles.

Dicen que la cuestión del armamento de los buques mercantes será estudiada, y se determinará lo que es ofensivo y defensivo. Además, según se afirma, el presidente Wilson parece dispuesto a no extremar las cosas.

He aquí el texto de la nueva nota entregada por el embajador de Almania a Mr. Lansing:

"Tomando en cuenta Alemania las amistosas relaciones existentes con los Estados Unidos y con el propósito de mantenerlas, desea explicar una vez más su actitud en la cuestión de la guerra de los submarinos.

"Antes de estallar la guerra, de acuerdo con las insinuaciones de los Estados Unidos, Alemania manifestó que se encontraba dispuesta a ratificar la Declaración de Londres. En ese tiempo el código alemán de presas había sido ya promulgado completamente, sin modificación alguna y basado en la Declaración.

"De esto se deduce que Alemania demostró su aquiescencia al reconocimiento de todas las disposiciones existentes del derecho internacional que garantizan la libertad de los mares y el comercio legítimo de los neutrales, no solamente entre ellos sino también con los beligerantes.

"Gran Bretaña se negó a ratificar esa Declaración, y después de producida la ruptura empezó a restringir el comercio de los neutrales con la intención de herir a Alemania.

"Las resoluciones respecto del contrabando de guerra fueron sistemáticamente extendidas en los decretos británicos del 5 y 20 de agosto, 21 de septiembre y 29 de octubre de 1914.

"El 2 de noviembre de 1914 se publicó una resolución del almirantazgo británico declarando zona de guerra el mar del Norte, por la cual esa ruta comercial de la navegación, a causa de las minas y naves de guerra que interceptaban el tráfico, quedó clausurada.

"Las protestas de los neutrales no fueron tomadas en consideración, quedando de hecho eliminada la libertad de los mares y destruído el comercio neutral.

"En esas circunstancias Alemania se vió obligada a dictar en febrero de 1915 las represalias consiguientes contra las medidas de su adversario contrarias al derecho internacional, y eligió la nueva arma cuyo uso no había sido aún reglamentado por las leyes internacionales. Procediendo en esta forma no violaba ninguna de las leyes existentes, si se toma únicamente en consideración las peculiariadades del arma submarina.

"Al hacer uso de los submarinos se imponía, necesariamente, una restricción en el libre movimiento de los neutrales, constituyendo un peligro que Alemania trató de evitar por medio de advertencias especiales, análogas a las hechas por Inglaterra con respecto del mar del Norte.

"Ambos beligerantes, Alemania en su nota de fecha 17 de febrero, y Gran Bretaña en la del 18 y 20 del mismo mes, declararon que sus procedimientos implicaban medidas de represalias por la violación del derecho internacional por su adversario.

"Los Estados Unidos se dirigieron a ambos beligerantes insistiendo en el restablecimiento de las prescripciones del derecho internacional. El gobierno de Wáshington pidió a Alemania que conformara el uso de los submarinos a las leyes existentes para las demás armas navales, y a Inglaterra que no interceptara el paso de los artículos alimenticios destinados a los no combatientes, bajo la supervigilancia norteamericana.

"Alemania primero, en maro de 1915, declaró que estaba lista para acceder a esa insinuación, pero Inglaterra se negó a ello, y por último, según un decreto real abolió el resto de las libertades de los neutrales y vecinos de Alemania, para reducir a este último país por el hambre.

"Alemania, después de las numerosas pérdidas de vidas de los neutrales, muy a pesar de los deseos del imperio, en el curso de la guerra no obstante, accedió a los deseos nuevamente manifestados por los Estados Unidos respecto de los submarinos.

"No habiéndose limitado suficientemente a juicio de Inglaterra los derechos de los neutrales para su comercio legal, imposibilitó el propósito de que los submarinos se conformaran con las antiguas reglas establecidas para las otras armas navales. armando sus buques mercantes y ordenándoles que usaran sus cañones para atacar a aquéllos.

"Reproducciones fotográficas de esas instrucciones impartidas por el almirantazgo británico, fueron transmitidas a los neutrales, con el "memorándum" de Alemania, de fecha 8 de febrero de 1916. Esas instrucciones están en abierta contradicción con la nota entregada por el embajador británico en Wáshington, el 25 de octubre de 1915, al gobierno norteamericano.

"Respecto de la proposición de desarme, hecha por los Estados Unidos, en nota de fecha 23 de enero de 1916, Alemania esperó que los hechos ocurridos pusieran en condiciones a los neutrales de obtener ese desarme, pero se ha visto que últimamente las naves enemigas han continuado activamente armándose.

"El principio de los Estados Unidos, de no impedir que sus ciudadanos se embarcaran en naves mercantes beligerantes, fué aprovechado por la Gran Bretaña y sus aliados para proveer a esas naves de armamentos ofensivos, con los cuales en determinadas circunstancias pueden fácilmente destruir a los submarinos y fallando sus ataques pueden considerarse en salvo, por llevar norteamericanos a su bordo.

"Como complemento a estos armamentos los capitanes de esas naves están autorizados para enarbolar falsas banderas y espolonear a los submarinos.

"Las noticias sobre concesión de condecoraciones y gratificaciones demuestra positivamente que tanto Inglaterra como sus aliados han adoptado esa política.

"En resumen: Alemania encara actualmente las siguientes circunstancias:

"A.—Se ha mantenido durante un año un bloqueo contra las prescripciones del derecho internacional excluyendo el comercio neutral en los puertos alemanes e imposibilitando exportaciones alemanas.

"B.—Durante diez y ocho meses, se ha obstruído el comercio de ultramar con los países neutrales vecinos, por medio de decretos, extendiendo la lista del contrabando de guerra. (Véase la nota norteamericana a Inglaterra, de fecha 5 de noviembre de 1915).

"C.—Detención de la correspondencia, con evidente violación de las leyes internacionales. (Véase el "memorándum" norteamericano a Inglaterra, de fecha 10 de enero de 1916., lo que significa interrumpir las relaciones entre Alemania y las naciones extranjeras.

"D.—Inglaterra, sistemáticamente, aumenta su presión sobre los neutrales y siguiendo el principio de que la fuerza prima sobre el derecho, impidió el comercio de los neutrales por tierra, bloqueando completamente los países neutrales, con el propósito de hacer perecer de hambre a los civiles.

"E.—El enemigo priva de su libertad a los alemanes que encuentra en el mar, sin comprobar si son o no combatientes.

"E.—Armando sus naves mercantes con propósitos ofensivos, el enemigo nos imposibilita teóricamente, para usar nuestros submarinos, de acuerdo con la Declaración de Londres.

El libro blanco inglés, de fecha 5 de enero de 1916, trata sobre las restricciones al comercio alemán y se jacta de la medida británica de haber paralizado las exportaciones alemanas casi enteramente, mientras sus importaciones están a merced de Inglaterra.

"El gobierno de Alemania confía en que el pueblo de los Estados Unidos, recordando las amistosas relaciones existentes entre ambos países, en el último siglo, apreciará a pesar de las dificultades en que el enemigo lo ha colocado, la procedencia del punto de vista alemán, adoptado en esta materia".

En el frente oriental

Un éxito de las tropas rusas

COMBATES EN LA REGION DE DWINSK

OTRAS INFORMACIONES

PETROGRADO, marzo 9. — Noticias procedentes del teatro de las operaciones hacen saber que en un punto situado al sur del ferrocarril a Ponewjesh los alemanes emprendieron ayer un tremendo ataque con grandes fuerzas.

Los rusos resistieron al empuje de las tropas atacantes y, después de rechazar a los alemanes, iniciaron un movimiento que dió excelentes resultados. En efecto, se lanzaron con tal arrojo contra las posiciones enemigas que a los pocos minutos de lucha las habían ocupado. Los alemanes, incapaces de contener el torrente moscovita, huyeron precipitadamente a su segunda línea de defensa.

En esa operación los rusos tomaron algunos prisioneros y dos ametralladoras.

LONDRES, marzo 9. — Comunican de Petrogrado que en la región de Dwinsk se combate encarnizadamente por la posesión de los cráteres abiertos por las minas explotadas anteayer por los rusos en las cercanías de Illuxt.

Los alemanes parecen decididos a apoderarse de dichos cráteres y realizan fuertes ataques con efectivos que suman varios batallones. Los rusos han reforzado sus tropas en ese punto y resisten empeñosamente los asaltos germánicos.

La lucha se desarrolla en forma favorable para las armas moscovitas.

COPENHAGUE, marzo 9. — Informan de Berlín que en el frente oriental las operaciones se limitan a encuentros de patrullas y ataques de aeroplano.

Ayer una escuadrilla aérea alemana arrojó bombas en las líneas férrea de Ljochowitchi a Lunino, causando graves destrozos.

ESTOCOLMO, marzo 9. — Por informaciones recibidas de Rusia se sabe que el zar Nicolás se muestra inclinado a entregar, si es necesario, la Polonia a Alemania, desquitándose con la ocupación de Bagdad y con la anexión de una gran parte de Asia Menor, incluso Constantinopla.

Las nuevas tropas que en gran número llegaron recientemente a la Galitzia fueron enviadas, según dicen esas noticias, al frente de Armenia.

La acción naval

Regreso de la escuadra alemana a Kiel

El conde Dohna-Schlodien, condecorado

NUEVA YORK, marzo 9. — Telegrafían de Amsterdam que regresó a su puerto de fondeadero la escuadra alemana que fué avistada al norte de Imuiden en el mar del Norte.

LONDRES, marzo 9. — Según afirma un despacho enviado por el corresponsal de la Agencia Reuter en Amsterdam, el kaiser, que se halla actualmente en el frente de Francia, recibió en audiencia al comandante del buque corsario alemán Moewe, conde Dohna-Schlodien, y le entregó personalmente la cruz de la orden "Pour le mérite".

NUEVA YORK, marzo 9. — Un despacho de Londres dice que en los círculos navales británicos se declara la existencia en el mar del Norte y el Canal de la Mancha de minas colocadas por los alemanes.

En los Balcanes

Las relaciones greco-búlgaras

NUEVA YORK, marzo 9. — Un despacho de Sofía por vía Berlín manifiesta que es absolutamente inexacto que el gobierno búlgaro tenga el proyecto de hostilizar a Grecia ni inmiscuirse en asuntos que no son de su resorte.

Respecto a los incidentes de fronteras, el gobierno búlgaro está dispuesto a castigar a los que ultrapasan las instrucciones que se les dió para no pisar territorio griego.

La cancillería de Sofía está preparando una nota a Grecia explicando su conducta y reiterándole su amistad.

SITUACION MILITAR

LA BATALLA DE VERDUN. — EXITOS ALEMANES AL OESTE DEL MOSA Y EN EL WOEVRE. — TRIUNFO FRANCES EN LA CHAMPAÑA. — LUCHA EN LOS MARES. — MOVIMIENTOS DE LA ESCUADRA ALEMANA.— CONTINUA EL AVANCE RUSO EN EL CAUCASO Y EN PERSIA. — EN EL FRENTE ORIENTAL. — EN LAS LINEAS AUSTRO-ITALIANAS.

Los alemanes están completamente resueltos a apoderarse de la fortaleza de Verdun. Conocidas su tenacidad y su bravura — puestas de manifiestoen los ataques a Ivangorod, Varsovia, Nowo-Georgiewsk, Kowno, Amberes, Lieja y Namur, — se puede pronosticar que no desistirán de su propósito sino ante una desastrosa derrota.

Hecho la resolución de tomar Verdun, cosa posiblemente indispensable para la realización de sus ulteriores planes, los alemanes emprendieron su ataque formidable y lo han continuado con el mismo empuje con que lo iniciaron. Desde que empezó la batalla por la posesión de la fortaleza, los soldados del Kaiser no han hecho más que avanzar. Cierto es que los franceses, rivalizando en bravura con sus enemigos, han reconquistado a veces parte del terreno perdido; pero esas reconquistas, que han sido momentáneas, no han sido más que ligeros contratiempos, pronto subsanados por los tremendos invasores. El avance alemán en Verdun hasta ahora ha sufrido demoras, pero no ha sido contenido. En vano el general Joffre se ha puesto personalmente al frente de la defensa de la plaza; en vano ha acumulado refuerzos y municiones; en vano ha dado al mejor de sus tenientes, el general Petain, la dirección de los contraataques. Todo ha sido inútil. Primero al este del Mosa, luego al oeste, los alemanes han avanzado, sin que nada haya quebrantado sus poderosos esfuerzos.

Veamos el detalle de las últimas operaciones.

En la falda meridional del cerro de Talou y en la altura de Douaumont, en la orilla derecha del Mosa, las tropas germánicas realizaron pequeños progresos con el objeto de mejorar sus nuevas líneas. En la orilla izquierda del río, los adelantos del ejército del Kronprinz fueron más importantes. A ambos lados del arroyo de Forges, debajo de Bethincourt, los alemanes tomaron por asalto las posiciones francesas en un frente de seis kilómetros de largo y tres de fondo. Debido a esa acción. las aldeas de Forges y Regneville, las alturas de Rabon y el bosque de Cumieres, quedaron en sus manos. Los franceses sufrieron enormes bajas, no sólo durante el ataque alemán. cuando perdieron gran parte de sus efectivos, sino en el curso de los infructuosos contraataques para reconquistar las posiciones que les había arrebatado el enemigo. En esa operación los alemanes hicieron prisioneros a 58 oficiales y 3.277 soldados y se apoderaron de diez cañones y mucho material de guerra.

En el Woevre las tropas del Kaiser obtuvieron un pequeño éxito, desalojando a los republicanos de las últimas casas de Fresnes que ocupaban. Los vencedores tomaron prisioneros a 11 oficiales y más de 700 soldados.

Más no en todas partes tuvieron los alemanes igual suerte. En la Champaña, en la región al este de Maison-de-Champagne, los franceses llevaron a abo una poderosa arremetida y reconquistaron las posiciones que los germanos les habían quitado el lunes. En el curso de la acción los republicanos hicieron prisioneros a tres oficiales y 85 soldados, apoderándose, además, de una ametralladora.

Al norte de Verdun, mediante un brioso contraataque los franceses reconquistaron gran parte del bosque de Corbeaux, ocupado por los alemanes ayer. En la alta Alsacia, al este de Seppois, a consecuencia de una lucha enérgica con granadas de mano, los soldados de la república reocuparon parte de las trincheras que perdieron el 12 de febrero.

La situación de Verdun se presenta por el momento favorable para los alemanes. No quiere decir esto que la defensa de la fortaleza esté flaqueando; por el contrario, nunca ha sido tan enérgica y tenaz. Lo que no se puede négar es que, a continuar las cosas como van, en breve la fortaleza se verá en grave peligro.

Noticias de diverso origen hacen saber que la escuadra alemana ha abandonado Kiel y está evolucionando en el mar del Norte. Varios capitanes de buques pesqueros confiesan haberse encontrado con divisiones navales germánicas en diferentes zonas del mencionado mar. Mr. Winston Churchill declaró anteayer en la Cámara de los Comunes que había que temer una sorprea de la flota que manda el príncipe Enrique de Prusia. ¿Prepararán los alemanes alguno de esos atrevidos ataques a que ya nos tienen acostumbrados? Dejemos al tiempo la respuesta.

En el Cáucaso y en Persia los rusos continúan avanzando habiendo ya ocupado Rizet, sobre el mar Negro, y Senneh punto situado a 35 millas de Kermanshah. Todo induce a creer que los turcos se encuentran enteramente desmoralizados.

Del frente oriental hay poco de que ocuparse. Los rusos anuncian ligeros progresos al sur del ferrocarril a Ponewjesch; pero éso carece de importancia.

Como de costumbre, en el frente austro-italiano no ha ocurrido nada.

FRENTE AUSTRO-ITALIANO

Grandes duelos de artillería en el Isonzo

PREPARATIVOS DEL ESTADO MAYOR ITALIANO — LA OBRA DE CADORNA — REGRESO DEL REY VICTOR MANUEL AL FRENTE DE BATALLA — LA CAMPAÑA PARLAMENTARIA — SESIONES ANUNCIADAS EN LA CAMARA — LA CONFERENCIA DE LOS ALIADOS EN PARIS — OTRAS INFORMACIONES.

ROMA, marzo 9 — Sigue un tiempo detestable en el frente que impide activar las operaciones militares. Los caminos se hallan en condiciones intransitables y los servicios de aprovisionamiento realízanse con alguna dificultad.

Obsérvase por causa del tiempo cierta paralización en la ofensiva italiana. En la última jornada sólo hubo violentos duelos de artillería en las líneas del Isonzo. Nótase disminución en el fuego de los cañones enemigos, creyéndose que ello se debe al agotamiento de municiones.

ROMA, marzo 9. — Circula la versión de que los austriacos retiraron 50.000 hombres de la frontera austroitaliana y los mandaron a las órdenes del estado mayor alemán. Creen que esas fuerzas se hallan ahora combatiendo en Verdún, pues se les dió uniforme alemán.

ROMA, marzo 9. — Los diarios ministeriales han entonado un himno al general Cadorna haciendo resaltar su magnífica obra de organización del ejército de la nación.

Manifiestan esos órganos que la impaciencia de algunos elementos políticos y la pasión partidaria de otros no puede amenguar la gloria del general Cadorna.

Al propio tiempo revelan las enormes dificultades que ofrece el terreno de las operaciones para el avance de las tropas peninsulares y recomiendan la calma al pueblo y confianza absoluta en el gobierno y en el estado mayor italianos.

ROMA, marzo 9. — El rey Víctor Manuel continuó ayer conferenciando con los ministros y sostuvo una larga conversación con el ministro de guerra, general Zuppeli.

Posiblemente el soberano regresará esta tarde al frente de batalla.

El rey sigue gozando de enorme popularidad, y todo el mundo reconoce su abnegación al permanecer en el campo de operaciones en medio de los soldados y compartiendo sus penurias.

ROMA, marzo 9. — La cámara de diputados continúa siendo teatro de animadísimos debates.

El jefe del gabinete señor Salandra ha defendido enérgicamente la acción del gobierno y destruído los ataques de los socialistas.

Se hallan pendientes de las réplicas del gobierno varias interpelaciones de carácter económico.

En general se estima que el gabinete Salandra ha vuelto a afirmarse, pero subsiste indudablemente una tendencia en determinados elementos políticos que dificulta la vida del gobierno.

ROMA, marzo 9. — Se anuncia que de un momento a otro saldrá para Francia la comisión designada para intervenir en las deliberaciones que se desarrollan en el comité aliado concertado para asegurar una acción económica en conjunto de los aliados.

El gobierno italiano está resuelto a cooperar eficazmente con Rusia, la Gran Bretaña y Francia y a entrar en el nuevo concierto aduanero proyectado para dificultar el comercio alemán.

ROMA, marzo 9. — Continúa con el mayor éxito la subscripción del tercer empréstito de guerra. La suma recaudada se aproxima a 4.000 millones de liras.

Se considera un verdadero triunfo financiero esta operación.

Ello permitirá al gobierno hacer frente a los gastos de guerra durante un período bastante prolongado, sin necesidad de recurrir a nuevos impuestos.

ROMA, marzo 9. — Son satisfactorias las noticias del estado de salud del poeta D'Annunzio.

El paciente se ha levantado pero no sale de su habitación.

Recibe numerosas visitas.

ATENAS, marzo 9. — Confirman que del frente de Salónica los alemanes sacaron cuarenta mil hombres y que éstos fueron enviados a Francia. También parece que varios regimientos austriacos de los que se hallan en Albania recibieron orden de marchar para otro frente.

FRENTES SECUNDARIOS

LOS MOSCOVITAS CONTINUAN AVANZANDO

Ocupación de Rizeh y Reuneh por los rusos

PETROGRADO marzo 9. — Comunican de Tiflis que el estado mayor del ejército ruso que combate en el Cáucaso y en Persia se muestra sumamente satisfecho con el desarrollo de las operaciones.

El avance de las tropas moscovitas es constante y desde hace quince días se realiza sin encontrar resistencia seria de parte del enemigo. Los turcos se retiran precipitadamente en dirección sur y oeste.

Los rusos avanzan metódicamente, tratando de cortar a las tropas que se retiraron de Bitlis.

PETROGRADO, marzo 9. — Las últimas informaciones de Tiflis hacen saber que el avance moscovita en el Cáucaso y Persia se acentúa.

Ultimamente las tropas del gran duque Nicolás ocuparon Rizeh, en el mar Negro, a 46 kilómetros de Trebisonda, y ocuparon Senneh, en Persia, a 35 kilómetros de Kermanshan.

Los rusos realizan con energía su avance en Persia con la esperanza de llegar a Bagdad y luego socorrer a los ingleses sitiados en Kut-el-Amara.

AMSTERDAM, marzo 9. — Comunican oficialmente de Constantinopla que en los Dardanelos dos cruceros aliados fueron averiados por los proyectiles de las baterías turcas de la costa.

Llegada del Doctor Leopoldo Melo

Momento de apearse del tren el diputado nacional doctor Leopoldo Melo, que regresa de un viaje a Norte América. A recibir al distinguido viajero acudieron gran número de amigos políticos y particulares

Mil personas, aproximadamente, se congregaron ayer en la estación del Retiro para saludar al doctor Leopoldo Melo, a su llegada a esta capital. No hubo tentativas de organizar manifestaciones: fué un acto espontáneo de sus numerosos amigos personales y políticos. Acudieron muchos hombres conocidos en las filas partidarias, en el comercio, en el foro y en la sociedad. Fué sin duda un homenaje cariñoso y entusiasta, y las aclamaciones que acogieron la llegada del tren revelaron la simpatía y el aprecio muy merecidos por el viajero.

La reunión de radicales sirvió para exteriorizar el entusiasmo político del momento. Los grupos comentaban animadamente los sucesos del día, haciendo augurios de triunfo para la lista de diputados de la capital, y para el partido en todo el país. Voces entusiastas vivaban al doctor Irigoyen, al doctor Melo y a otros dirigentes, en medio de una satisfactoria unidad de aspiraciones y comunidad de ideales.

El doctor Melo, apenas llegado, se dirigió en automóvil a Martínez, donde reside.

ATRAVESANDO LOS ANDES

El congreso de aviación en Chile

DELEGACION ARGENTINA

El globo y el aeroplano

LA TEMPORADA EN PUENTE DEL INCA

(De nuestro corresponsal especial)

Mejor que atravesando podía decirse vadeando los Andes, porque el tren serpenteando por las faldas de las montañas se arrastra buscando los sitios en que la imponente majestad de la Naturaleza ha querido dejar un camino accesible al hombre para que pueda contemplar el espectáculo soberbio que ofrecen sus grandezas.

Y el hombre, atrevido, se lanzó a la empresa y extendió los rieles del tren quizá con íntimo orgullo pensando que ante el poder de su ciencia nada se resiste y haciendo un alarde de fuerza cuando la locomotora corre por un cauce estrecho sobre el cual se alza una montaña bajo el que corre un río que arrastra las aguas de las nieves y abre un precipicio de más de ochenta metros a una cuarta de distancia de la vía del ferrocarril.

Pero estos alardes de fuerza se podrían considerar como confesiones de impotencia, se extiende una vía al borde de un precipicio y se alza la cabeza ufana. ¿Por qué si ha sido la fuerza de las cosas, las severas órdenes de la Naturaleza que no consiente que en las laderas de esos montes cortados a pico y en las mesetas que se contemplan cubiertas de nieve ponga el hombre su planta, y por eso el hombre se atiene al camino que se le señala y marcha obediente por la senda trazada? Mientras más grande y más soberbio es el espectáculo de la Creación más ostensible se hace la insignificancia de los mortales.

Elévanse los Andes, cuyos altos picos se pierden en las nubes con sus nieves eternas y la maravillosa combinación de tonos en sus rocas, desde el pizarrón obscuro al amarillo, desde el blanco al verde claro, tenue y suave, que es como un halago, una caricia y un descanso de la vista.

Y al contemplarlos grandiosos, imponentes, soberbios, en su belleza incomparable, se siente poseída el alma de una profunda religiosidad.

Es por esto sin duda que en apartados lugares entre rocas y piedras surge de vez en cuando como un canto de amor, un triste recuerdo o un himno de gloria.

Hay sitios lejanos en que parece imposible haya podido llegar el hombre, y sin embargo en ellos hay huellas de su paso y recuerdo de sus sentimientos.

En una roca rodeada de piedras se alza una cruz de hierro y en el centro de ella un corazón. Parece aquello una sepultura, una tumba que encierra quizás la profunda agonía de un alma, pero no hay un nombre, una palabra ¡nada! el dolor mudo religioso, el profundo dolor expresivo y reservado.

En otro remanso del camino mucho más allá y aún por sitio distinto, se leen con gruesos caracteres negros impresos en una roca, "Jesús sólo es el Salvador", grito de temor y de esperanza que hizo levantar los ojos al cielo a quien comprendió la pequeñez de su flaqueza.

"¡Gloria a Jesucristo!" se lee en otra parte; ¿no os parecen un himno de triunfo estas sencillas palabras escritas en pleno campo, en lejanas rocas, donde se leerán, al rápido paso de un tren, que arrastrará seres de anhelos y sentimientos opuestos, para los cuales la vida llevará en sí todas las aspiraciones?

Mucho más allá vuelve a surgir el sentimiento de pequeñez que infunde la grandeza soberana del paisaje y otra vez el alma, humillada, confusa en la realidad de su impotencia, busca un apoyo, un consuelo y se abre a una esperanza, no puede contener sus reflexiones y escribe sobre una roca: "La sangre de Jesucristo nos limpia de todo pecado". Se pesa su miseria y espera en Cristo y por Cristo escalar aquellas altas cumbres espirituales, cuyo recuerdo se alza ante ella con la contemplación de estas montañas, soberana expresión de animada grandeza.

Y ante estas manifestaciones pasa el viajero a veces indiferente, sintiendo en su espíritu el peso de esta influencia, lanzándose a las plataformas y las ventanillas cuando la belleza del paisaje recrea sus sentidos.

Congreso de aviación en Chile—

Iba el tren completo, marchaba a Chile la delegación argentina que va a tomar parte en el Congreso de aviación y aerostación que se va a celebrar en aquella nación.

Entre los congresistas figuraban los más distinguidos de nuestros jóvenes aeronautas, Eduardo Bradley, secretario del Aero Club Argentino, los tenientes Zuloaga y Zanni, Anchorena y otros intrépidos aviadores; iba también Mascías, cuyos relatos de vuelos frustrados atraían la atención de los circunstantes. El aviador, sin embargo, confiaba siempre al futuro la realización de grandes hazañas.

El paso de los Andes—

Formaban un grupo los tenientes señores Zanni y Zuloaga y los señores Bradley y Anchorena.

Perdiendo muchas palabras llegaron hasta mis oídos relatos muy interesantes; los aviadores comprendieron sin duda mi curiosidad periodística y bajaron la voz; entonces simultáneamente me acerqué a ellos y los abordé.

—¡Son temibles estos periodistas, pensarían sin duda, pero la tradicional galantería argentina les privó de expresarlo.

—He creído oir que van ustedes a cruzar los Andes, de verdad, le dije a Eduardo Bradley.

—Por lo menos, me contestó amablemente, vamos a intentarlo; el señor Zuloaga y yo esperamos que la suerte nos acompañe; crea usted que sentiríamos fracasar en la empresa.

—No fracasarán ustedes. Les auguro triunfo completo.

Los señores Bradley y Zuloaga atravesaron los Andes en globo, antes de lanzar esta idea al público. Los distinguidos aviadores han hecho estudios profundos y el señor Bradley ha descubierto que en las capas inferiores de la atmósfera en la cordillera andina puede encontrar corrientes favorables que le ayuden a realizar sus fines, después de un examen largo y estudioso, después de muchas y repetidas pruebas, Eduardo Bradley se decidé a expresar sus propósitos y estas arriesgadas hazañas cuando van precedidas de reflexión, cuando se apoyan en los elementos que ofrecen el saber y la ciencia, no fracasarán nunca; tendrán los aeronautas argentinos la gloria de ser los primeros en elevarse sobre la cordillera.

Relatos interesantes—

Estos mismos señores, Zuloaga y Bradley, realizaron hace muy poco un interesante viaje al Brasil en globo.

Se alzaron en el aeródromo a las cuatro de la mañana, atravesaron el Plata, el territorio del Uruguay y descendieron en Río antes de las tres de la tarde.

—Nos levantamos sobre Buenos Aires, me decía el señor Bradley, con intención de disfrutar del espléndido panorama que ofrece la ciudad, vista en globo desde el Río de la Plata. Muchas noches habíamos experimentado esta sensación contemplándola envuelta entre luces con el resplandor de sus reverberos y bañada por los rayos de luna, y quisimos contemplarla cuando el sol rompiendo las brumas extiende sus celajes de rosa y de oro besando los rascacielos y las cúpulas de los edificios que se alzan airosos proclamando el progreso de nuestro comercio. Nos elevamos bastante, y bien pronto el viento nos llevó hasta el río; pero a medida que avanzaba el día, con el calor del sol el gas se dilataba y el globo iba poco a poco cobrando altura. Llegamos a una inverosímil, en la que ya se considera el alma desprendida de todo y parece que el espacio y el cielo son de nuestro dominio, que el mundo no existe y que, absolutos dueños de todo, la vida que se desliza ante nosotros allá en la tierra fué un sueño, siendo la única realidad, la única verdad eterna esta posesión de lo inconmensurable.

Nada hay que pueda compararse a este efecto grandioso. El aeronauta sobrepasa las nubes y a sus pies contempla un mar agitado con olas revueltas, inmensa e impenetrable extensión de agua y sobre él se extiende el cielo azul, sereno, transparente, con todo el brillo de la limpidez de su atmósfera purísima.

Perdidos en este ensueño, seguimos subiendo sin noción del tiempo, sin más idea que el encanto de nuestras imaginaciones.

Cuando tuvimos un momento y quisimos volver a la realidad, abrimos la válvula y el globo comenzó a bajar. Bien pronto un espectáculo encantador se ofreció a nuestros ojos, la riente costa del Brasil, con sus bahías pintorescas, sus floridas selvas y la vegetación espléndida de su naturaleza nos trajo el recuerdo de la tierra, de la tierra grande envuelta entre aromas, saturada de la infinita belleza del ser creador; y descendimos en Río, donde experimentamos otra vez los efectos de la dichosa inconsciencia que rige las almas de los mortales.

En el Brasil nuestros intrépidos compatriotas fueron tomados por espías; salieron grandes artículos en los diarios y el caso motivó una interpelación al ministro de relaciones exteriores.

Tendrían ellos razón para pensar que cuando se desciende a la tierra de grandes alturas la ignorancia humana al entreabrir nuestros labios con mueca de risa fija en ellos una expresión triste de dolorosa decepción.

El globo y el aeroplano —

Seguía el señor Bradley hablando de sus ascensiones en globo y en aeroplano.

Estima el señor referido que existe entre ambos una diferencia notable.

El aeroplano es el torbellino, la fuerza que todo lo arrolla; por el contrario, el globo es majestuoso, sereno, apacible y al mismo tiempo veloz.

—Es más cómodo el viaje en globo, decía Eduardo Bradley. El aeroplano requiere toda la atención en su manejo, el globo no; se puede llevar libros, comer, dormir, entregarse a toda clase de meditaciones, sin que venga a molestar nuestra atención la dirección del aeróstato. Luego la sensación es mayor porque el peligro si se quiere es también más grande; por lo menos se fía a la casualidad el resultado de la empresa. Se eleva uno en el globo y confía al aire su dirección; el aeroplano obedece a nuestro capricho y siempre la irregularidad de las cosas nos brinda mayores encantos.

Eduardo Bradley ha realizado frecuentes ascensiones sobre el Río de la Plata; al principio le imponía, pero ya, según frase de él, "lo ha tomado por el titeo". Cuando quiere pasar un rato agradable, recreando su espíritu en la contemplación de las lindas cosas, se va al Río de la Plata y contempla desde un globo la inmensa extensión y el magnífico panorama que ofrecen los canales del Delta y los ríos que desembocan en el gran estuario.

Me refería con los brillantes tonos de su imaginación las sensaciones experimentadas en una noche de luna, elevado sobre el Plata, a mil quinientos metros.

—Contemplamos el panorama espléndido y de pronto llegaron a nuestros oídos, decía Bradley, notas deliciosas de una orquesta; el efecto era encantador; lo creímos al principio una alucinación de nuestros sentidos, pero las notas se iban haciendo cada vez más claras. Entonces nuestra curiosidad se despertó, y comenzamos a indagar de dónde podía proceder aquello. Con el auxilio del anteojo pudimos divisar entonces un barco que se hallaba anclado justamente bajo nuestros pies y en el que se celebraba una fiesta. Entonces comprendimos que de allí provenían las notas que llegaban suaves hasta nosotros con el irresistible encanto de la lejanía.

Seguí por unos momentos escuchando relatos interesantísimos brillantemente descriptos por el señor Bradley y poco a poco el poderoso dominio de la imponente belleza de la cordillera absorbió nuestro espíritu. Bradley se imaginaba sentado en la barquilla de su globo cerniéndose sobre las altas cumbres, yo miraba sus altos picos y experimentaba en mi alma la sublime admiración de lo inmenso.

El hotel de Puente del Inca—

El tren se detuvo en el apeadero de Puente del Inca.

Cuatro o cinco casitas rústicas en la planicie de un cerro alto y más allá elevado sobre la meseta de una montaña el hotel con su sencilla arquitectura de finca campestre señorial del siglo XVIII, sus escaleras de cedro y sus ventanas cuadradas, sus pilones cerrados por cadenas y sus cercos de piedras.

Alegres carcajadas resonaron a mi espalda apenas llegué a la amplia terraza; era un grupo de muchachas que regresaban de una excursión.

Estaban seductoras, con sus trajes sencillos y las gorras selladas a la cabeza, y ellos con sus altas polainas y los trajes de campo.

—Muy bien, se divierten.

—Vamos a tomar el te, me contestaron, y reanudamos el paseo; ¿será usted de los nuestros?

—Estoy cansado.

—No importa, ya se le pasará.

Tomamos el te y emprendimos la ascensión a una montaña. ¡Qué lindo panorama se admira a medida que se va subiendo; como por encanto surgen nuevos picos a cual más altos, y el Tupungato descollando airoso entre todos oculto entre las nubes su cresta elevada!

Mañana realizaremos una excursión muy interesante, una de las muchas que se verifican aquí todos los días.

La temporada ha sido brillante, se halla en un período álgido de su apogeo, el hotel está completo y reina por doquier el afán de diversión.

El campo influye poderosamente en los espíritus; nos hallamos a tres mil metros de altura y todavía queremos escalar más.

Se divisan en las montañas figuritas de intrépidos alpinistas que pretenden llegar a las cumbres; no temen al frío ni al aire, ni a las dificultades para respirar. Todo se olvida ante el soberbio espectáculo que brindan estas alturas.

El naufragio del "Príncipe de Asturias"

CONTINUA LA ANSIEDAD

Los náufragos que trae el "P. de Satrústegui"

ORGANIZACION DE SOCORROS

No se ha desvanecido la penosa impresión producida por el naufragio del vapor "Príncipe de Asturias". Lejos de ello, la falta de noticias detalladas contribuye a mantener los ánimos en tensión, y a pesar de que resta poco margen para el optimismo, numerosas personas que tenían deudos entre los pasajeros naufragados, esperan con angustia informaciones sobre la suerte que puedan haber sufrido los suyos.

Con tal motivo, la agencia de la compañía del vapor perdido se halla asediada por numerosa concurrencia, que da exteriorización a su inquietud y a su dolor. Las pocas informaciones que se consiguen no calman la dolorosa expectativa, que suele estallar en protestas.

La circunstancia de que muchos de los viajeros del "Príncipe de Asturias" eran personas que tenían vinculaciones aquí, ha hecho que la catástrofe repercuta como un luctuoso suceso local. Hemos visto, en la puerta de la agencia Pinillos, muchos cuadros emocionantes, demostrativos de la parte de dolor que el naufragio ha aportado a nuestra ciudad.

Una escena se nos ha presentado particularmente dolorosa. Un pobre hombre, de apariencia humilde, solicitaba informes con angustiosa insistencia. La falta de ellos le exasperaba. Luego supimos que esperaba, en el vapor náufrago, el arribo de su esposa y dos niños, que no figuran en las listas de pasajeros publicadas. La única esperanza de aquel hombre, como de muchos que se inquietan por hermanos o parientes que debían llegar en el vapor, es que una circunstancia de último momento les haya hecho postergar el viaje o que hayan sido salvados por algún buque que no ha tocado puerto todavía.

Esta última esperanza es muy remota, pues el sitio donde naufragó el "Príncipe de Asturias" está fuera del derrotero habitual de los trasatlánticos, que hubieran comunicado por otra parte, radiográficamente, cualquier salvamento.

En la agencia de la compañía se espera recibir hoy la lista completa de los pasajeros embarcados a bordo del buque naufragado, lo que ilustrará sobre el número de las víctimas del siniestro.

El sábado se espera en nuestro puerto la llegada del vapor "Patricio de Satrústegui" que trae, como se sabe, para nuestro puerto, parte de los náufragos. Las personas salvadas que vienen a bordo de ese vapor son las siguientes:

De primera clase. — Antonio Belaunde, Cándido Ayestarán, Siridián Martínez.

De segunda clase. — Genaro Casanaro, David Garijo, Emiliano Fornells, Pedro Alberto Rava.

De segunda económica. — Saturnino Casado, Manuel Martín, Felipe Gaspar Blanco, Antonio Franco.

De tercera clase. — Vicente Díaz, Pedro Nicola Ruiz, José López Lupiano, Miguel Ramis, Pedro Bonet, Antonio Canedo, Francisco Babato, José Guillaumot, José Pane, Pedro García, Jacinto Linares, José Badía, Santiago Alonso, José Torres, José Serrano, Adolfo Candia, Alfredo Garrigós, Aurora Sánchez, Carmen Fernández, Carmelo Isazolo, Juan Deveza, José Balaguero, Salvador Barbor, Antonio Contreras, Federico Lázaro, Fernando Uceno, Francisco Fernández, Ricardo Rodríguez, Miguel Mena, Juan Vega, Salvador Capellino, Salvador González, José Olmosábal.

Sobre la suerte de los demás viajeros que se sabían dirigiéndose a nuestro puerto, caben, desgraciadamente, pocas esperanzas optimistas. La llegada de los náufragos ha de dar lugar, indudablemente, a escenas de dolor, pues son muchos, entre los salvados, los que han perdido deudos en la catástrofe, de la cual escaparan casi milagrosamente.

Nuestro corresponsal en Río de Janeiro nos envía la siguiente información, complementaria de las ya publicadas:

RIO JANEIRO, marzo 9. — Continúan los diarios ocupándose extensamente del naufragio del "Príncipe de Asturias".

La prensa matutina publica extensos relatos obtenidos de la oficialidad y de los pasajeros.

La impresión producida es dolorosa. Entre los miembros de la colectividad española se trata de organizar una comisión de socorro en favor de las víctimas.

Socorros para los náufragos—

Las diversas colectividades españolas de Buenos Aires, han resuelto constituir una comisión de socorros para los náufragos del "Príncipe de Asturias". A ese efecto, los presidentes de las asociaciones españolas celebraron anoche, en el Club Español, una reunión, poniéndose de acuerdo para llevar adelante la humanitaria iniciativa. Fué designado presidente de la comisión el ministro de España.

También, por iniciativa de la sociedad Casal Catalá, se ha constituído otra comisión para arbitrar socorros, organizada en la siguiente forma:

Presidente, Joaquín Algueró, presidente del Casal Catalá; secretario, Francisco Colomer; tesorero, José Graells; vocales: Luis Riviere, P. Pagés Morató y Marcial Bové.

Ambas comisiones preparan varios festivales de beneficencia con el objeto de reunir fondos.

Un homenaje—

El Club Sindical de Empleados, que ha perdido en el naufragio a su vicepresidente señor Miguel Balmes Jordana, ha resuelto en sesión extraordinaria celebrada ayer, exteriorizar su sentimiento por la pérdida. En consecuencia ha resuelto: Dirigir una nota de pésame a la familia del señor Balmes Jordana, en nombre del Club Sindical de Empleados.

Izar a media asta durante tres días la bandera social.

Efectuar una velada necrológica en su homenaje el sábado 18 del actual en su local social.

Colocar su retrato en el salón de sesiones.

Nombrar una comisión compuesta por los señores Fermín Fernández, Vitredo [illegible], José Vilella y Miguel Alberti, delegado ante el Casal Catalá, para obrar [illegible] en el caso de que aparezca el cadáver [illegible] la traslación de sus restos.

Solicitar de los asociados [illegible] adherirse a este homenaje [illegible] piano por ocho días.

Un viaje suspendido—

Para el viaje de regreso que el "Príncipe de Asturias" debía emprender el 17 del corriente, había tomado pasaje nuestro ministro en España, doctor Marco Avellaneda [illegible] del naufragio del vapor, dicho viaje ha debido postergarse.

Una buena obra

La casa Piccardo y Cía. [illegible] donado la suma de [illegible] pesos para [illegible] a las víctimas de la catástrofe del "Príncipe de Asturias".

Instituto Superior de Economía Doméstica

CALLE CARLOS CALVO 922

La apertura de las clases tendrá lugar el 15 de marzo de 1916.

ASIGNATURAS: Cursos completos de Economía Doméstica para la formación de profesoras diplomadas.

CURSOS PARTICULARES para Señoras y Señoritas, de: **Cruz Roja**, concepción al diploma especial, **Cocina, Puericultura, Corte y Confección, Labores y Encajes, Planchado, etc.**

Cursos Gratuitos para Obreras: Cursos Especiales para Cocineras, con opción al diploma. **Pensionado para señoritas.**

El Consejo General de las Conferencias de Señoras de San Vicente de Paul.

378 v. 15 Marzo

Los comicios santiagueños

El espectáculo que acaba de dar el [illegible] lismo santiagueño será la mejor propaganda que pueda hacerse al partido radical. El gobierno del señor Alvarez [illegible] siempre estuvo al margen de la constitución [illegible] proceder [illegible] acaba de culminar la obra con [illegible] estupenda serie de atropellos que registran los anales políticos de Santiago.

Nada ha dejado de hacer el oficialismo para imponer el triunfo de los candidatos del señor Urganillas.

Personas llegadas de Santiago [illegible] asistido al desarrollo [illegible] desde los preparativos hasta su terminación, en el comicio refieren [illegible] en que las policías [illegible] interviniendo en la [illegible] cial.

Los [illegible] libretas [illegible] a pretexto [illegible] metido infracciones [illegible] bién con el fin de darles [illegible] me la cantidad de [illegible] libreta por medio de [illegible] caso de resistencia [illegible] al saber [illegible]

En la [illegible] candidato [illegible] testa y su ubicación se hizo en la mayoría de los casos, según las [illegible] do la Unión Democrática [illegible] gios las mesas funcionaron [illegible] los fiscales del oficialismo [illegible] so a sus caudillos, para [illegible] en esa forma [illegible] lismo vació los padrones. En una infinidad de mesas los fiscales radicales no fueron admitidos y cuando pretendieron [illegible] sus derechos la policía se encargó de [illegible]

Los elementos más conocidos por sus pésimos antecedentes actuaban de policía o estaban encargados de molestar y perseguir a nuestros correligionarios.

Agregan los informantes que en Santiago nadie desea la continuación en el gobierno de los hombres que hasta hoy lo usufructuaron y que si por desgracia el fraude amparado que allí se ha cometido, llega a darle el triunfo al partido oficial, su situación en el gobierno se hará tan insostenible que tendrá que caer irremisiblemente.

Los maestros en San Luis

El mismo día en que el oficialismo de San Luis denigraba nuestra institución [illegible] despidiendo con silbidos a los soldados del 3 de infantería que se marchaban a Mendoza, cumplió un año que los maestros provinciales no cobran sus sueldos en aquel feudo de los Daract y de los Rodríguez Saá.

En tal forma, en un mismo día el gobierno manifestaba el poco respeto que le merecen dos instituciones fundamentales: el ejército y el magisterio.

Con sus doce meses cumplidos de atraso en los sueldos, es fácil concebir cómo estará la instrucción pública en aquella provincia y el espíritu que tendrán aquellos maestros para continuar desempeñando una nobilísima misión. Y hasta es de dudar que las escuelas provinciales puntanas mantengan aún sus puertas abiertas.

Sin embargo, no es el año de atraso en los sueldos lo peor que pueden sufrir los maestros de San Luis, sino las imposiciones a que los quiere someter el consejo de educación de la provincia, que, no satisfecho con mantenerlos en tan larga dieta, tiene, al parecer, propósitos de matarlos por hambre.

Aquel consejo ha dictado, últimamente una disposición que obliga a los maestros que desempeñan puestos en las escuelas nacionales y provinciales a la vez, a que opten por una u otra ocupación. Quiere decir que aquellos maestros que se sostenían con una cátedra en escuelas nacionales, a la espera de las tardías liquidaciones de la provincia, deben renunciarlas, optando por un puesto de retribución problemática como el de las escuelas provinciales.

No sería completo este cuadro de desquicio administrativo si no estuviese coronado por la correspondiente injusticia. El expresidente de aquel consejo de educación, actualmente presidente en ejercicio, es el señor Castillo Espinosa, catedrático a la vez del colegio nacional de San Luis.

De acuerdo con la disposición, este señor debiera ser el primero en renunciar su cátedra; sin embargo, se ha librado muy bien de hacerlo, resultándole muy cómoda la situación aunque sufra la moral del cuerpo que preside. Por lo demás, es práctica corriente en San Luis esta actitud. Las disposiciones severas son siempre para aplicarlas a los adversarios políticos, a los altivos y a los que estorban, jamás a los que por parentesco o vinculación política forman parte de aquel gobierno de familia que, desde hace largos años administra la provincia como si fuera una propiedad privada.

UNION CIVICA RADICAL

La convención de la capital reanuda sus sesiones

LAS CONFERENCIAS DE ANOCHE

Numerosos actos anunciados para hoy

La propaganda radical se intensifica en toda la república

INFORMACIONES DE LA CAPITAL E INTERIOR

LA CONVENCION DE LA CAPITAL

Recordamos que esta tarde, a las cinco, la convención de la capital reanudará sus deliberaciones, dando cumplimiento a la orden del día que motivó la convocatoria.

Como se sabe, hoy deben quedar designados los 30 candidatos a electores de presidente y vice de la nación.

✡ ✡ ✡

LOS ACTOS DE ANOCHE

Se intensifica la propaganda

Transcurridos los días carnavalescos que pusieron un obligado paréntesis a la propaganda política, todos los comités seccionales se hallan de nuevo en la brecha, dispuestos a reanudar con más bríos la lucha después de esta corta tregua.

Anoche, tuvieron lugar ya algunas conferencias, a las que asistió numerosa concurrencia. Merece citarse la organizada por el club "Agustín Rocca" de la sección 17.a, que se celebró en las calles Loyola y Dorrego y que resultó todo un éxito.

Para hoy, como podrá ver el lector en el respectivo lugar, son numerosos los actos de propaganda anunciados, así como para todo lo que queda del mes. Puede decirse, pues, que estos merecidos días de descanso han hecho cobrar nuevos bríos a los cruzados de la gran causa, que representan los principios de la Unión Cívica Radical.

✡ ✡ ✡

CONFERENCIAS ANUNCIADAS

Para hoy—

—Del subcomité circuito 135 (Villa Crespo), circunscripción 15.a, Canning y Warnes, a las 8.30 p. m.

—Organizada por el club Vanguardia Radical, en la esquina de las calles Boedo y Humberto I, donde harán uso de la palabra los siguientes oradores: señor Atilio Larco, doctor Jenaro Giaccobini, Joseph Hayes, Pedro Ballesteros y Jacinto Prado Cáceres.

—El subcomité "Liniers", de la circunscripción 1.a, a las 8 y 30 p. m. en las calles Fonrouge y Rivadavia, donde harán uso de la palabra los doctores José León Rodeyro, Víctor Molina, E. Vergara Viedma, L. P. Tamburini y Nicolás Calvo.

—En Iriarte y Vieytes, organizada por el subcomité "Mariano Moreno", de la 3.a circunscripción. Hablarán los señores José Luis Cantilo, Benjamín Bonifacio y Nicolás Cororado.

—En la inauguración del subcomité "General Alvear", que se realizará esta noche, a las 8.30, harán uso de la palabra los señores: Doctor Tomás Le Bretón, señor José Luis Cantilo y doctor Carlos F. Melo. Dicha conferencia tendrá lugar en el local de dicho subcomité, Reconquista 1022. Después se irá en manifestación hasta el comité parroquial.

—En Bulnes y Corrientes, organizada por el subcomité "Bernardino Rivadavia", a las 8.30 p. m. Harán uso de la palabra los señores: Doctores Obdulio Siri, Víctor Molina e Italo Nápoli.

Para mañana—

—Circunscripción 3.a, en la intersección de las calles Herrera y Suárez, a las 9 p. m. Hablarán los doctores Tomás Le Bretón y Pascual Passarella.

—Circunscripción 10.a, se reunirá en Misiones y Rivadavia a las 8.30, donde hablarán los doctores Herrine, Gallo, Petrozzi, Curuchet y el Sr. Alfonso D. Colli. Terminados los discursos, se irá en manifestación por Rivadavia al local de la circunscripción 11.a, Azcuénaga 359.

—Circunscripción 11.a; se reunirá en su local Azcuénaga 359, a las 9 p. m. para esperar la visita de la circunscripción 10.a.

—De la circunscripción 3.a. Oradores: doctor Francisco Beiro y José P. Tamburini.

—Con motivo de la intuguración del subcomité circuito 54 de la sección 7.a en las calles Sarmiento y Lambaré, hablarán los señores Pereyra y Rodeyro.

Después se irá en manifestación hasta el local del subcomité, Río de Janeiro 752, donde hablará el doctor Molina.

—En Ayacucho y Posadas, organizada por el comité de la sección 19.a (Pilar), a las 9 p. m. Harán uso de la palabra los doctores Faustino Alsina, Víctor M. Molina, Arturo Goyeneche, Guillermo Espeche y Juan B. Peyrotti.

—En Tellier y avenida Chicago, a las 8 y 30 p. m., organizada por el subcomité "José Camilo Crotto", de la circunscripción 1.a. Oradores: doctores José León Rodeyro, Benjamín Bonifacio, José P. Tamburini, Ernesto Vergara Biedma y señor Nicolás A. Calvo.

—Organizada por el comité de la sección 9.a, se llevará a cabo una conferencia mañana viernes 10 del corriente, a las 8.30 p. m., en las calles de Belgrano y Loria. Harán uso de la palabra los doctores Carlos A. Becú, Eduardo M. Tomaszewsky y señor Francisco A. Turano.

—De la circunscripción 18.a, a las 8.30 p. m., en Canning y Las Heras. Oradores: doctores Amadeo E. Grandi, José León Rodeyro, Albino Pugnalin y Manuel Pinto (hijo). Terminada ésta, se irá en manifestación hasta la calle Canning 3302 a inaugurar el funcionamiento de las comisiones de los circuitos 166 y 168.

Día 14—

Subcomité "Mariano Moreno", de la 3.a, a las 8.30 p. m., en Tres Esquinas y Montes de Oca.

—Organizada por el subcomité "Mariano Moreno", de la circunscripción 9.a. En Independencia y Jujuy.

—Circunscripción 7.a, subcomité "Circuito 50", en Otamendi y Avellaneda, a las 9 p. m.

—De la circunscripción 18.a, en Rivera y Canning. Oradores: Doctores Víctor M. Molina José González Pagliere Laurentino Olascoaga y señor Guillermo Súllivan. Terminada esta conferencia, se irá en manifestación hasta Canning y Guayanas, donde se inaugurará el funcionamiento de las comisiones de los circuitos 174 y 175.

Día 16—

—Circunscripción 7.a, subcomité "Circuito 55", en Cangallo y Bulnes, a las 5 y 30 p. m.

—Circunscripción 1.a, subcomité "José Camilo Crotto". En Escalada y Provincias Unidas, a las 8.30 p. m. Hablarán los doctores José González Pagliere, Andrés Ferreyra (hijo), y los señores Nicolás A. Calvo, Vila Bravo y Guillermo Súllivan.

Día 17—

—Circunscripción 15.a, en Triunvirato y Gurruchaga, a las 8.30 p. m., organizada por el subcomité circuito 135.

—En Martín García y Defensa, organizada por el subcomité "Lorenzo S. Solari", de la circunscripción 3.a. Oradores: señor Delfor del Valle, Diego L. Molinari, Natalio Noli Argento, Italo A. Nápoli, Angel Vailati, Federico F. Casadó y Benjamín Bonifacio.

Día 18—

—En Cayena y avenida San Martín, organizada por los subcomités de la sección 15a., "Bella Vista" y "2 de Julio".

Día 19—

—Circunscripción 7.a, subcomité circuito 49, en Medrano y Rivadavia, a las 5 y 30 p. m.

—Circunscripción 7.a, subcomité circuito 57, en Córdoba y Gazcón, a las 8.30 p. m.

—Circunscripción 15.a, en Gurruchaga y Muñecas. A las 5.30 p. m., organizada por el subcomité circuito 135.

—Subcomité "Mariano Moreno", de la 3.a, en San Antonio y Tres Esquinas, a las 4 y 30 p. m.

Día 21—

Club "Juventud Agustín Rocca", de la 17.a, a las 8 y 30 p. m., en las calles Santa Fe y Luis María Campos.

—Circunscripción 7.a, subcomité circuito 54, en Pringles y Bogotá, a las 8.30 p. m.

Día 22—

De la circunscripción 9.a, organizada por el subcomité "Mariano Moreno". En Boedo y Belgrano.

Día 23—

Subcomité "Mariano Moreno", a las 8.30 p. m., en Australia y Salón.

—Circunscripción 7.a, comité "Circuito 49", en Bartolomé Mitre y Río Janeiro, a las 8.30 p. m.

—En Thames y Triunvirato, a las 9 p. m., organizada por el subcomité circuito 135, de la sección 15.a

—En Triunvirato y Vera, organizada por el subcomité circuito 135, de la circunscripción 15.a, a las 8.30 p. m.

Día 24—

—Circunscripción 7.a, subcomité "Circuito 56", en Guardia y Bulnes, a las 5.30 p. m.

—Circunscripción 1.a, subcomité "José Camilo Crotto". Gran velada política en el cine Newbery (Tellier 23). Oradores: señor José Luis Cantilo, doctor Vicente C. Calvo, Domingo E. Salaberry, Martín Reybel, Arturo Goyeneche, Ricardo Davel, teniente de navío Lauro Lagos y Nicolás A. Calvo.

Día 26—

—En Tellier y avenida Chicago, a las 2 de la tarde, organizada por el subcomité "José Camilo Crotto", de la circunscripción 1.a.

—En San Pedro y Miralla, organizada por el mismo de la anterior, a las 3 p. m.

—En Villa Lugano, a las 5.30 p. m. Esta conferencia y las dos precedentes, han sido organizadas por el citado subcomité "José Camilo Crotto", de la sección 1.a Las dos primeras asambleas, una vez terminadas, irán en manifestación hasta Villa Lugano.

Los oradores designados son: Doctores Tomás A. Le Bretón, Víctor M. Molina, Carlos F. Melo, Benjamín Bonifacio, Diego Molinari y los señores Nicolás A. Calvo y Ricardo M. Jiménez.

Día 28—

Club "Juventud Agustín Rocca", de la 17.a, a las 8.30 p. m., en las calles Santa Fe y Luis María Campos.

Día 29—

—En Monte Dinero y avenida San Martín, organizada por los subcomités "Bella Vista" y "26 de Julio" de la sección 15a.

Día 30—

De la circunscripción 9.a, patrocinada por el subcomité "Mariano Moreno". En Rioja y Agrelo.

Día 31—

Club "Juventud Agustín Rocca", de la 17.a, en las calles Bompland y Costa Rica, a las 8 y 30 p. m.

✡ ✡ ✡

INFORMACIONES DIVERSAS

Todos los días, de 8 a 10 p. m., permanece abierta para recibir adhesiones la secretaría del subcomité radical Talar, de la 15.a, Lacar 3093.

—El comité de la sección 3.a y los subcomités de la misma se han declarado en sesión permanente y funcionan todos los días en los siguientes puntos:

Comité central, Montes de Oca 716, de 5 a 7 y de 9 a 11 p. m.; subcomité Mariano Moreno, de 8 a 10 p. m., en Villarino 2296; subcomité Capitán Miguel González, de 8 a 10, en Sáenz Peña 1953; subcomité Lorenzo S. Solari, de 8 a 10, en Chacabuco 1494; subcomité Cornelio Baca, de 8 a 10 p. m., en Luzuriaga 20.

—La secretaría del subcomité "Fernández Villanueva", de la circunscripción 17.a, ha quedado definitivamente instalada en las calles Soler esquina Bompland. Todos los ciudadanos, sin distinción, pueden consultar el nuevo padrón, de 8 a 11 de la noche, en dicho local.

—El subcomité "Ingeniero Carmelo Baca y Jenaro Kurh" atiende y recibe adhesiones todas las noches de 8.30 a 11 p. m., en su local Cevallos 941.

—El comité seccional de la 7.a, se ha declarado en sesión permanente para atender la actual campaña electoral.

—Ha quedado constituída la comisión de propaganda del subcomité Bernardo de Irigoyen en la siguiente forma:

Presidente, señor Críaco Romero; secretario, señor Domingo Bosolasco; tesorero, señor Pedro Rodríguez y seis vocales.

—En la parroquia de Balvanera Sud se ha constituido un club político independiente con el nombre "Vanguardia de la juventud radical", con el objeto de cooperar a la propaganda que el comité parroquial de la Unión Cívica Radical tan patrióticamente lleva a cabo.

La comisión directiva de dicho club está formada de la siguiente manera:

Presidente, Raúl Savarese; vice, Roberto Dimara; secretario general, Rodolfo Jiménez; prosecretario, Joaquín Goberna; tesorero, Felipe Vismara; protesorero, Joaquín Delperi y 6 vocales.

Habiendo nombrado como comisión honoraria a los señores Alfonso D. Colli, Lauro Lagos, José D. Ray, Eliseo Canaveri, Santiago Bardier, Ramón Fariña Paz y Umberto Barbieri.

—En la calle Manzanares 2365, quedó instalado un subcomité de la Unión Cívica Radical titulado "Triunfo de abril". Se eligieron las siguientes autoridades:

Presidente, Angel J. Persano; vice 1.o, Damián Salguero; vice 2.o, Domingo Giaquino; secretario, Cristóbal Burgeois; prosecretario 1, Rodolfo C. Vázquez; pro 2.o, Daniel Ferrán; tesorero, Pedro Ratto; pro, Esteban Salra; 15 vocales y 2 delegados.

La comisión directiva se reune los miércoles a las 9 p. m.

—La comisión de propaganda de la circunscripción 15a. (San Bernardo) está ultimando los trabajos para instalar un subcomité en Villa Mitre (Circuito 138) que tendrá lugar en la semana en curso, siendo éste el último de los 13 subcomités que contará la circunscripción.

—El subcomité Bella Vista que tiene su local en Camarones 1700, se reune todos los jueves a las 9 p. m.

✡ ✡ ✡

CIRCUNSCRIPCION 18.a

El comité y sucomité de esta sección han quedado instalados en la siguiente forma:

Sección 18.a, Güemes 4034. U. T. 1040 (Palermo; presidente, Jacinto Fernández.

Subdivisión, circuito 166: Canning 3302; presidente Luis Molla.

Subdivisión, circuito 167: Paraguay 4618; presidente, Isaac M. Añón.

Subdivisión, circuito 168: Canning 3302; presidente, Amadeo E. Grandi.

Subdivisión, circuito 169: Güemes 4034; presidente, Eduardo A. Moretti.

Subdivisión, circuito 170: Güemes 4034; presidente, Pedro Caniquisy.

Subdivisión, circuito 171: Paraguay 4618; presidente, Felipe Restamo.

Subdivisión, circuito 172: Rivera 1087; presidente, Juan Cotancri.

Subdivisión, circuito 173: Medrano 1345; presidente, Santiago Pellesón.

Subdivisión, circuito 174: Canning 1200; presidente, Juan L. Zuccoli.

Subdivisión, circuito 175: Canning 1200; presidente, Eduardo Pravaz.

Subdivisión, circuito 176: Rivera 1087; presidente, Juan Caffera.

Subdivisión, circuito 177: Thames 621; presidente, Ernesto L. Manzoni.

Subdivisión circuito 187: Aráoz 545; presidente, Adriano Chambón.

Las secretarías funcionan de 9 a 11 p. m.

✡ ✡ ✡

BUENOS AIRES

La conferencia de anoche

LA PLATA, marzo 9. — Anoche tuvo lugar ante una concurrencia numerosísima la conferencia organizada por el comité radical de la sección 2.a, en el salón de la Unione e Fratellanza.

Hicieron uso de la palabra los doctores Adolfo Gibert, C. Ballesteros, J. Obarrio, G. O'Reilly, J. Lozano y L. Guiraldez, siendo todos ellos sumamente aplaudidos al pronunciar sus discursos.

Club auxiliar de obreros

LA PLATA, marzo 9. — El 18 del corriente este club auxiliar de la sección 3.a realizará una conferencia de propaganda en el local del mismo, calle 8 número 2577.

En breve se dará a conocer la nómina de los oradores que tomarán parte.

Club auxiliar Hipólito Irigoyen

Mañana, y en su nuevo local de la calle 69 esquina 6, se reorganizarán las autoridades de este club auxiliar de la sección 3.a.

El ex presidente del mismo, señor Edelmiro A. Mendoza, a quien se ha encomendado especialmente de la reorganización del mismo, activa los preparativos para la primera asamblea que tendrá lugar el día indicado.

Conferencia postergada

TEMPERLEY, marzo 9. — La conferencia organizada para esta noche por el subcomité "Leandro N. Alem" de este pueblo, ha sido postergada para el martes próximo, a las 8 y 30 p. m.

Entusiasta manifestación

ESCOBAR, marzo 9. — Con el mayor brillo efectuóse la entusiasta asamblea cívica anunciada por el comité radical "Leandro N. Alem". Después de un almuerzo popular servido en la casa quinta del señor Burdet, se formó una manifestación como de 650 a 700 concurrentes hasta la plaza principal. En el largo recorrido se vitoreó al doctor Hipólito Irigoyen y al partido radical con un entusiasmo grande. En el lugar designado hicieron uso de la palabra los doctores Julio A. Rojas y Víctor M. Molina, delegados enviados por el comité de la provincia, el señor José Mazoni, en representación del comité de Zárate; el señor Américo Martelli, Carlos Rusca (hijo), Felipe Torea y Pascual Fragalo, en nombre del comité de ésta; el acto lo cerró el señor Sinibaldo Vidal, en representación del comité de Las Flores, siendo ruidosamente aplaudidos por la concurrencia, en la que figuraban numerosas damas de la localidad, dando con ello mayor brillo a esta reunión. Los delegados regresaron en tren de la tarde a sus destinos, llevando la más grata impresión por el espíritu de los radicales. Asistieron a más delegados del Pilar; el señor Venancio Castro, de Campana; el señor Dellepiano, Esteban Toco y León Viola, y del ingeniero señor Eusebio Chacón, de la capital.

La policía, reforzada con elementos del Pilar, procedió correctamente, sin haber sido necesario su concurso por no haberse suscitado el más mínimo incidente, tanto en el almuerzo como en la manifestación.

Gran asamblea radical

SAN ISIDRO, marzo 9.—Mañana, a las 9 de la noche tendrá lugar en el pabellón Colombo una gran asamblea radical. Harán uso de la palabra en representación del Comité Nacional los diputados Cantilo y Araya y por el comité local los doctores C. Becú y M. Obarrio. Hay gran entusiasmo entre el radicalismo por mostrar las fuerzas con que cuenta.

Adhesiones al radicalismo. — Próxima conferencia

MORENO, marzo 9. — El comité del partido Radical de ésta sigue activamente sus trabajos consiguiendo muchas adhesiones de personas de valía.

—El domingo próximo celebrará una reunión importante con el fin de nombrar presidente, cuyo puesto vacante sigue aún.

Partida de delegados a la convención radical de la provincia

BAHIA BLANCA, marzo 9. — En representación de la sección 6.a y con el fin de asistir a la convención radical que se efectuará en La Plata, partieron los doctores Valentín Vergara, Mauro M. Guido y Arturo Isnardi.

Jiras de propaganda

GENERAL VILLEGAS, marzo 9. — El comité radical de esta localidad se trasladó el domingo pasado al pueblo de Charlone, con objeto de continuar la serie de actos de propaganda que está llevando a cabo.

El almuerzo campestre que se celebró en el citado pueblo de Charlone resultó todo un éxito, asistiendo más de 300 personas.

El señor Guillermo Bunge fué nombrado presidente del subcomité que ha quedado constituído en Charlone.

Al final del almuerzo hablaron los señores Demaría, Buirlo y Pizarro, que lograron entusiasmar a la numerosa concurrencia.

La reunión transcurrió en medio del mayor orden, sin que hubiera que lamentar ningún incidente desagradable.

—Terminado el acto en Charlone, los delegados de este comité se trasladaron a Cañada Seca, donde también se celebró un gran acto de propaganda que se vió sumamente concurrido. Todos los oradores fueron muy aplaudidos.

—Ha sido nombrado presidente de la comisión de propaganda de Cañada Seca el señor Villarroel.

—Visto el entusiasmo reinante en todos estos puntos, el comité de Villegas ha resuelto propiciar reuniones en los restantes pueblos del partido, y el próximo domingo tendrá lugar una en Santa Regina, a las 9 de la mañana; de allí pasarán a Bunge, cuya reunión será a las 12 m., y de allí se dirigirán a Piedritas; reuniones solicitadas por el elemento radical de estas localidades que ansían demostrar sus entusiasmos por la causa.

Propaganda radical

MAGDALENA, marzo 9. — La juventud radical de Magdalena está realizando una activa y enérgica propaganda radical que está dando excelentes resultados, pues cada día se incorporan nuevos elementos al radicalismo local.

Ultimamente ha lanzado al pueblo un brioso manifiesto.

Después de hacer un llamamiento a todas las fuerzas vivas del país, el manifiesto termina con el siguiente hermoso alegato:

"La juventud argentina, que ha sido siempre como el gran corazón sensible a todas las desgracias públicas; la juventud argentina, núcleo recio y viril que agrupando generosidades y sumando resistencias ha sido y es la avanzada heroica de la patria, hoy que se juegan sus destinos, que su salud lo reclama, debe levantarse decidida y brava en su actitud de atleta, debe de enaltecer con sus nobles decisiones esta contienda entablada por la República".

✡ ✡ ✡

CORDOBA

Preparativos electorales

CORDOBA, marzo 9. — Con el fin de organizar los comités seccionales para las elecciones de senador que se realizarán el 26, el comité radical de la capital se reunirá el 14 del corriente.

Los trabajos que se vienen realizando prometen un gran éxito para las próximas elecciones.

Departamento Nacional de Higiene

ENVIO DE SUEROS Y VACUNAS

A la casa de Expósitos se remitieron diez ampollas de vacuna antiozenosa de un centímetro cúbico cada una.

Al director del hospital de Caridad de Santa Fe, se le enviaron diez ampollas de suero antitetánico de diez centímetros cúbicos cada una.

A la dirección del hospital Doctor Juan Chiara, de Paraná, le fueron remitidas 16 tubos de vacuna antirrábica.

INFORMACION SANITARIA OFICIAL

El Departamento Nacional de Higiene se ha dirigido a algunos consejos de higiene provinciales, pidiéndoles se sirvan comunicarle todos los casos de enfermedades infecciosas que ocurran dentro de sus respectivas jurisdicciones, no sólo porque su conocimiento le es indispensable para poder contralorear la profilaxis que contra aquellos se realice, sino también para poder informar al superior gobierno del estado sanitario del país, y dar cumplimiento a las obligaciones que ha contraído la nación con los gobiernos extranjeros, en virtud de las convenciones sanitarias celebradas con ellos.

Ocurre con frecuencia el caso de que los consejos provinciales omiten o demoran las comunicaciones referentes a los casos de enfermedades infecciosas, de los que llega a tener noticia incompleta el Departamento por conductos extraoficiales en los que legalmente no puede fundarse, pero que demuestra la necesidad de establecer una mejor coordinación con las informaciones sanitarias oficialmente hechas por las autoridades locales.

INSPECCION DE FARMACIA

Habiéndose establecido en General Acha el farmacéutico nacional señor Suárez Riobó, el Departamento Nacional de Higiene de acuerdo con lo previsto por la reglamentación de la ley 4687, ha resuelto retirar la autorización que les había sido concedida a los idóneos Luciano Gandini y Manuel Silva para elegir botiquines en esa localidad.

Se autorizó a la viuda del farmacéutico señor Luis Daneri para mantener abierta su farmacia por el término de ley, aceptándose al farmacéutico don Arturo Taramelli para director de la misma.

La farmacia sita Segurola 600 fué inscripta a nombre de su nuevo propietario y director responsable el farmacéutico don Manuel Aguilera; la farmacia sita Pueyrredón 1702, en iguales condiciones que la anterior, fué inscripta a nombre del farmacéutico don Alberto M. Botta.

Ha sido autorizada la apertura provisoria de la farmacia Rivadavia 3500 (antes 3501), siendo su director responsable don Tomás Gaitán.

INSCRIPCION DE AUXILIARES DE FARMACIA

En virtud de haber llenado los requisitos de la reglamentación en la ley 4687, fueron inscriptos en calidad de auxiliares de farmacia los siguientes señores: Francisco Lacativa, Justo A. Sánchez, Pedro E. Bianchi, Guillermo Morales y Daniel Veneroso.

Edificios escolares

DEMORA EN TERMINAR SUS REPARACIONES

En varios distritos de la capital hay escuelas cuyos edificios se hallan en reparaciones y por esta causa les ha sido imposible abrir las clases en el día de ayer. Momentáneamente el hecho no perjudica y no tendría mayor trascendencia si las obras pudieran terminarse en un breve plazo, pero es posible que la demora alcance a dos meses en algunas de las escuelas cuyos edificios se encuentran en arreglos. El caso no es nuevo, pues se repite casi todos los años cuando es necesario efectuar reparaciones en las casas en propiedad fiscal, ocupadas por las escuelas.

Diversas causas son las que influyen en este retardo en la apertura de las clases, y si bien algunas son de carácter privado, como una huelga de pintores declarada entre los obreros que trabajan en los edificios del consejo escolar quinto, otras se deben exclusivamente a la rutina establecida en el tránsito de los expedientes. La oficina encargada del cuidado material de los edificios comienza la inspección ya entrado el curso y los cálculos y propuestas de las reparaciones hacen perder demasiado tiempo antes de su proposición al Consejo nacional de Educación; luego viene el estudio de la comisión de hacienda, y la resolución consiguiente, y antes de efectuarse los trabajos, deben licitarse con una anticipación de un mes, por lo menos.

Corresponde entonces tomar una medida de carácter radical, que termine definitivamente con estos trastornos perjudiciales a la escuela, a la familia y al alumno.

Si la oficina de arquitectura, encargada de presentar las planillas de las obras a ejecutarse en los edificios escolares, elevara antes del 31 de julio de cada año las propuestas consiguientes, habría tiempo suficiente para llenar todos los requisitos del trámite oficial antes de la terminación de las clases y los trabajos podrían empezarse el primer día de vacaciones. En tres meses, no tratándose de ampliaciones de importancia, sino considerando la mayoría de los trabajos que se ejecutan, obras de salubridad y pintura, habría tiempo suficiente para dejar a los edificios en condiciones de ser habilitados en los primeros días de marzo, evitándose así que los padres de familia molestados por la tardanza, hagan gestiones para cambiar de escuela a los alumnos incipientes, no consiguiendo muchas veces asiento en la a que concurren, motivando las protestas que debieran evitarse.

DIPLOMACIA

EL SECRETARIO DE LA EMBAJADA EN NORTE AMERICA

El 16 del corriente saldrá de Constitución, a las 10.53 para La Plata, donde se embarcará en el "Vauban", partiendo para los Estados Unidos el doctor Enrique J. Amaya, segundo secretario de la embajada que encabeza el doctor Rómulo S. Naón.

Acompañan al diplomático en funciones su señora esposa doña María Elena Brana y su hijita.

EXAMENES UNIVERSITARIOS

Su prórroga para el 20 del corriente

Convencidos los estudiantes con la realidad de los hechos que su pedido de prórroga de los exámenes para el 20 del corriente — que se hizo a los decanos de las distintas facultades — quienes accedieron amablemente, pero fijando la fecha para el martes 14, se presentan nuevamente pidiendo se les conceda el primer plazo pedido, lo que redundará en beneficio de todos, autoridades, profesores y estudiantes, quienes comparten por igual el buen éxito de las pruebas, en este caso dependientes en gran parte de un último concienzudo reparo, para fijar ideas una vez disipadas la algarabía y el bullicio de carnestolendas, marcando el término de la estación veraniega, para poder entrar nuevamente con los mejores bríos a iniciar los nuevos cursos que de inmediato se inician.

Nosotros pedimos también en su nombre, convencidos con ellos del beneficio que se les aporta, y teniendo presente que es la juventud quien pide, esa misma juventud que decidirá en su puesto de honor de la gran lucha cívica del 2 de abril, el triunfo de ideales que para ella marcara un profeta!

CINZANO
VERMOUTH

PROVINCIAS

BUENOS AIRES

Construcción del puerto. — Marítima. — Viajeros. — Perjuicios del temporal

QUEQUEN, marzo 9. — Se dió principio a la construcción de los dos galpones metálicos, adyacentes al muro de ultramar, que miden cada uno 72 por 25 metros y 12 metros de altura.

Dichos galpones serán destinados para depósitos fiscales de la Aduana.

—Zarpó para ésa el vapor Quequén, conduciendo 500 toneladas de frutos del país.

—De ésa el ingeniero don Ernesto Baldassari y el señor Pedro Grassi.

—Para ésa el ingeniero Arturo Sttini y los señores Adolfo Guráldes y Cayetano Berna con sus respectivas familias.

—El temporal del día 3 ocasionó perjuicios de consideración en la escollera Oeste, que es una de las principales defensas de este puerto en construcción.

Se han desnivelado 18 bloques artificiales de 30 toneladas cada uno y desde el lunes se principió su remoción, para nivelarlos nuevamente de acuerdo con los perfiles.

Sepelio. — Carnaval

N. DE LA RIESTRA, marzo 9. — Dió lugar a una sentida demostración de duelo el sepelio de los restos del joven José Valle, fallecido en esta localidad el día cinco del corriente.

—Para el domingo 12, entierro de carnaval, la sociedad S. M. Z. recreativa, dará un baile de máscaras.

Carnaval. — Pago de impuestos. — Baile

AVELLANEDA, marzo 9. — El corso desarrollado en la calle Mitre no revistió el lucimiento deseado, debido a que la comisión organizadora dispuso gravar los palcos y las mesas puestas en las aceras, procediendo contra las prácticas anteriores y hasta infringiendo disposiciones legales.

La policía ejerció una eficaz vigilancia, prohibiendo el juego con agua y castigando toda manifestación de incultura. El ornato e iluminación del corso mereció sinceros elogios.

—Urge que el ministro de gobierno conceda una prórroga hasta el 31 del presente mes para el pago de los impuestos fiscales, pues el alto porcentaje de contribuyentes que no han podido satisfacer ese tributo fundamenta esta petición.

—Se realizó en los salones del club Pueblo Unido una tertulia de disfraz y fantasía, que fué todo un acontecimiento social.

Proceder censurable.—Romerías. — Incidente

GENERAL MADARIAGA, marzo 9. — Se censura acerbamente el proceder del presidente del Consejo Escolar y el del director de la escuela número 2, pretendiendo dejar cesante a la meritoria educacionista Higinia Gómez.

Esta actitud se debe al hecho de ser el padre de la profesora de filiación política opositora.

El director general de escuelas no hizo lugar a la petición.

—Del 18 al 22 del actual se celebrarán romerías patrocinadas por la sociedad Italia.

—Después de un cambio de palabras trabáronse en pelea Dalmacio Piñeiro y Juan Jiménez, resultando este último con un hachazo en la mano derecha. La policía detuvo al heridor.

Denuncias contra el hospital. — La intendencia en la política. — Otras

MORON, marzo 9. — Siguen los comentarios sobre la mala administración del hospital, que ha incorporado innecesariamente varios empleados. Se repiten las quejas de los internados por lo deficiente de la alimentación, como así también por la falta de higiene.

—La intendencia municipal hace trabajos en favor del partido Conservador, acaparando libretas por todos los medios.

—Los trabajos del F. C. O. para electrificar las vías siguen ahora con marcada actividad.

—Se trata de constituir una sociedad de fomento cuyo fin sería propiciar obras beneficiosas para el vecindario.

SANTA FE

Los delegados del comité nacional. — Pago de haberes. — Tertulia de disfraz. — Otras noticias.

SANTA FE, marzo 9. — De un momento a otro son esperados los delegados del comité nacional, doctores Gallo, Alvear y Saguier.

—Mañana el gobierno empezará a pagar por enero a la administración.

—Los secretarios y empadronadores del censo nacional están aún impagos.

—Profunda impresión ha causado en ésta el naufragio del "Príncipe de Asturias".

—Espléndida resultó la tertulia de disfraz que se llevó a cabo anoche en la mansión de los esposos Freire-García Vieyra.

CORDOBA

Fiestas de carnaval

CORDOBA, marzo 9. — Las fiestas de carnaval transcurridas en medio de la mayor animación obtuvieron un éxito no alcanzado en años anteriores, como así también el baile realizado en el teatro Odeón.

Festejos de carnaval

DEL CAMPILLO, marzo 9. — La comisión organizadora de las fiestas que debían realizarse en esa localidad con motivo del carnaval, puede estar satisfecha del éxito alcanzado por dichos festejos dado que éstos han superado en lucidez a los de años anteriores.

Los bailes celebrados en el Hotel Polo han dado motivo a brillante reuniones de orden social.

PAMPA

Carnaval. — Juzgado acéfalo. — Anomalías en la cárcel

SANTA ROSA DE TOAY, marzo 9. — Los días de carnaval han transcurrido en medio de la mayor animación y entusiasmo popular.

Los palcos ubicados en el trayecto del corso, han sido ocupados por numerosas familias entre las cuales recordamos a las señoras: Emma M. de Molas, Ana María Carreño de Amallo, Carlota L. de More, María T. de Valerga, Umbelina T. de Feijóo, Adelina de Rumbado, Lola B. de Alonso, Delia R. Branca, Josefa C. de Modarelli, Estela Carreño de Lezama, Sara Z. de Pérez. Señoritas: Josefina y Elina Modarelli, Amalia Púo, Delia Branca, María Elena y Selva Alonso, Estela Valenga, María Antonia Ratto, Julia Branca, Luisa M. Bianchi, Petronila C. Bianchi, Elida Valles, María Galch y Eva Yarza.

—No obstante las protestas producidas en el vecindario del territorio con motivo de la acefalía del juzgado del crimen, aun no se ha nombrado la persona que debe hacerse cargo de él.

Se llama la atención de la suprema corte de justicia sobre este particular, pues hay millares de expedientes que existen encarpetados y sin tramitación.

—En la cárcel local hay un exceso de detenidos, pues siendo su capacidad para 250 presos, hoy se alojan 320, de los cuales 70 duermen en los patios.

Como el gobierno sólo pasa subsidios para el racionamiento de los detenidos que puede contener el establecimiento, los presos sufren hambre, alarmando esta situación al vecindario, que teme pueda producirse una sublevación.

DE LA PLATA

EL GOBERNADOR

Anúnciase en la casa de gobierno que el Sr. Ugarte reasumirá el mando el lunes próximo, después de una ausencia de dos meses en que la labor administrativa ha sido absolutamente nula.

CREDITO PUBLICO

Reunióse hoy la junta de crédito público, procediendo, como estaba anunciado, a la quema de valores.

ESTADO FINANCIERO DEL MONTEPIO

El titular de la cartera de Hacienda, doctor Robirosa, interrogado ayer respecto de la situación del montepío civil, cuyo estado precario es notorio, declaró que el problema tendiente a regularizar la marcha de esa institución comprendía dos partes: la primera, referente a la reforma de la ley orgánica, según fué enviado el proyecto a la Legislatura hace más de un año; y la segunda, es solventar la situación actual del montepío, colocándolo en condiciones de atender sus obligaciones futuras con recursos propios.

El ministro se ocupa en estos momentos de estudiar ese problema.

JUNTA ELECTORAL DE LA NACION

Ayer dejó terminda esta junta la designación de presidentes de comicio para la cuarta sección electoral.

Hoy por la mañana concluyó la tarea con respecto a la sección quinta, anunciándose que para esta tarde quedará lista la sexta, con lo que finalizará las funciones de la junta en lo que respecta a la designación de presidentes de comicio.

EL PERIODISTA MAS Y PI

Todos los órganos de la prensa local publican extensos artículos exteriorizando la pena y hondo sentimiento que ha causado en todos los círculos la muerte del periodista Juan Mas y Pi, quien a estar a las informaciones del suceso trágico del "Príncipe de Asturias", que es del dominio público, ha perecido conjuntamente con su esposa, con quien venía de España en viaje de retorno a Buenos Aires.

El extinto contaba aquí con numerosos amigos, pues residió en esta capital durante mucho tiempo, habiendo sido redactor por varios años de "El Pueblo" y "La Reforma".

LOS EMPLEADOS DEL RESGUARDO

A solicitud de varios empleados del resguardo del puerto de La Plata, llamamos la atención de las autoridades nacionales que corresponda, por el hecho de que el personal de esta repartición aun no ha percibido los sueldos de enero y febrero. Se nos informa que son los únicos qeu se encuentran en esas condiciones, a pesar de ser los que tienen más horas de trabajo.

LA CATEDRA DE LUGONES

Hasta el 18 del corriente permanecerá abierta la inscripción para alumnos regulares y oyentes de este curso. Los interesados pueden retirar de secretaría solicitudes de inscripción.

EL PADRON DE LA PLATA

La junta de reclamaciones encargada de la depuración del padrón de La Plata, no ha recibido aun la copia del padrón militar que solicitó el 2 de febrero.

Llama justamente la atención que el Poder Ejecutivo, por cuyo intermedio fué solicitada, no haya urgido como corresponde en la inmediata remisión de esos antecedentes, pues por esa causa la junta tiene paralizada su tarea.

BIBLIOGRAFÍA

ODA A SERBIA

(por Gabriel D'Annunzio)

El admirable poeta de "Il poema paradisiaco" ha dado con su reciente "Oda a Serbia" una nueva demostración de su vigoroso e inaudito estro épico. Es éste uno de los poemas más hermosos que se hayan escrito. Circulan por sus versos palabras de ternura y de piedad hacia la nación caída, al mismo tiempo que contienen formidables expresiones de cólera y de odio.

D'Annunzio es, en la actualidad, el poeta de la guerra y, especialmente, el poeta de Italia. La estrofa viril de Carducci ha sido reemplazada por el canto heroico de D'Annunzio.

Los diarios europeos que publican la "Oda a Serbia" traen además algunas noticias del poeta. Sabemos por ellas que D'Annunzio se encuentra en Venecia habitando su palacio del Gran Canal. Es allí donde trabaja sus estrofas, que luego, dadas a publicidad, encienden el corazón de sus conciudadanos.

CARNAVAL

CORSO INFANTIL

Concursos

Siguen aun los preparativos de carnaval. El público de Buenos Aires apréstase a celebrar dignamente el último día de carnestolendas. En vista del éxito obtenido en varios corsos de esta capital, gran número de vecinos han pedido a las comisiones respectivas soliciten de la intendencia municipal el permiso correspondiente para la organización de nuevos corsos, durante el próximo sábado y domingo de carnaval.

Igualmente en distintos barrios se organizan concursos de carnaval, que a no dudar tendrán todo el éxito que merecen.

Los centros sociales y recreativos, ultiman los preparativos para el mejor éxito de los bailes a realizarse el sábado y domingo próximo.

Como se ve, el entusiasmo continúa, y teniendo en cuenta los preparativos que realizan, las próximas fiestas no tendrán nada que envidiar a las ya realizadas.

PABELLON DE LAS ROSAS

Digno de todo elogio es el corso infantil organizado por la Agrupación Artística Gallega, que preside el señor López Páez y que se realizó en el Pabellón de las Rosas.

Prueba de ello es la enorme cantidad de concurrentes a este corso, agregado a la bonita suma de 2000 máscaras infantiles que durante los tres días desfilaron por el mismo.

El próximo domingo se efectuará la repartición de premios, que promete ser muy interesante. Finalmente solo nos resta felicitar a los componentes de esta importante agrupación artística, por el éxito obtenido.

CONCURSO DE CARNESTOLENDAS

Un numeroso grupo de vecinos de la parroquia de San Cristóbal ha resuelto en una reunión celebrada al efecto, organizar para el sábado 11 y domingo 12 un gran concurso de carnaval, al que podrán concurrir sociedades, centros criollos, comparsas, centros humorísticos y máscaras sueltas.

Los premios a disputarse en este concurso han sido donados por el vecindario y varias instituciones de importancia.

Estos consisten en valiosos objetos y dinero en efectivo, y serán así repartidos:

Sociedades: 1o. una copa de oro de gran valor artístico; 2o., un gran tintero de plata y mármol; 3o. una plaqueta de oro y diploma; 4o. una plaqueta de plata y diploma de honor.

Comparsas y centros criollos: dos grandes jarrones de plata, un reloj de oro Ulise Nardín con cadena, y medallas y diplomas.

Máscaras sueltas un premio de 25 libras esterlinas; tres premios de 10 libras esterlinas cada uno; diez medallas de oro, veinte medallas de plata y diploma.

Aparte de los premios se repartirán entre los niños disfrazados que concurran, juguetes, dulces y bombones.

Fueron nombrados una comisión de cinco miembros presidida por Luis Guerrico, que organizará el concurso, y un jurado compuesto por los señores Julio López, Enrique Telmo y Carlos Bordenave.

Oportunamente se indicará el lugar donde ha de instalarse el jurado, que será donde deban concurrir las sociedades y demás agrupaciones, para la inscripción correspondiente.

INSTRUCCION PUBLICA

COLONIA DE VACACIONES EN USPALLATA

Llegó ayer, a las 7 y 15 p. m. a esta capital, la "Colonia de Vacaciones" de Uspallata, organizada por la "Liga Nacional de Educación", siendo recibida en el andén por el comité ejecutivo central de esta sociedad, representaciones de sociedades populares de educación y numerosos maestros y maestras deseosos de saludar a sus compañeros.

La doctora Elvira Rawson de Dellepiane, directora de la Colonia, dará cuenta a la liga de sus gestiones, en la sesión del viernes 10 del corriente.

LICITACION APROBADA

El consejo nacional aprobó la licitación pública verificada el 18 de febrero ppdo. para la construcción de dos casillas de madera con destino a la instalación de nuevas escuelas en el distrito 14, y adjudicar dicha obra a los proponentes señores Luoni Hnos., quienes se comprometen a ejecutarlas con una rebaja de 12.02 o o sobre el presupuesto oficial o sea por la suma total de $ 50.204.61 m/n siendo su propuesta la más baja de las presentadas.

Conforme a lo resuelto anteriormente, se ha contratado con destino al consejo escolar 14, y para ser instalada en el terreno alquilado para el efecto en la calle Carranza, con los señores Luoni Hnos., la instalación de una tercera casilla de madera del tipo licitado.

REPARACION DE UNA ESCUELA

En su última sesión el consejo nacional autorizó la ejecución de las obras de reparación en el edificio fiscal de la calle Entre Ríos 1251, ocupado por la escuela núm. 2 del consejo escolar 6.o, hasta la suma de $ 6.096.69 m/n., de conformidad con el presupuesto oficial agregado.

La dirección general de arquitectura deberá elevar los planos y pliegos de condiciones a los efectos de llamar a licitación pública, los referidos trabajos.

NOMBRAMIENTOS

Por resolución del consejo, se han efectuado los siguientes nombramientos:

Encargado escolar titular de Corral Quemado (Chaco), al señor Segundo Paz; encargados escolares, titular y suplente de Los Galpones (Formosa) a los señores Pedro Palomo y Ataliva Montes, respectivamente; encargado escolar titular del kilómetro 612 (Formosa), al señor Narciso Mieres.

HABILITACION

Ha sido debidamente habilitada, para la enseñanza privada en la capital y territorios nacionales, la señora Josefina S. de Uriz.

COLEGIO NACIONAL MANUEL BELGRANO

Mañana, viernes 10, de 8 a 11 a. m. deberán presentarse, acompañados de sus padres o encargados, a retirar su matrícula de segundo año, todos aquellos alumnos del colegio que la hayan solicitado y que tengan curso completo, así como los alumnos que, en las mismas condiciones, han pedido asiento en tercer año y cuyas solicitudes tengan número inferior a 50.

PERIODISMO

"MUNDO AMERICANO"

Bajo la autorizada dirección del señor W. R. Peralta, ha empezado a publicarse hoy este nuevo magazine que, encuadrado dentro de las modalidades genéricas de las revistas ilustradas de actualidad, se distingue por una nota especial — informativa y literaria — de la vida continental sudamericana.

La esmerada presentación, la selección del material y el interés palpitante de sus secciones, revelan un nítido criterio de su cometido, y hacen de este primer número una realización, que, aun cuando susceptible de mejorar, resulta ya muy completa.

Saludamos cordialmente a "Mundo Americano" y le deseamos el más franco triunfo.

CULTOS

CATOLICO

San Miguel Arcángel. — Todos los viernes a las 5 p. m. rezo del piadoso ejercicio del vía crucis, sermón por el presbítero doctor Dionisio R. Napal y cánticos piadosos.

—Los domingos en la misa de 11 conferencia cuaresmal por el cura rector monseñor Miguel de Andrea.

—El septenario en honor de San José comenzará el día 13 del corriente, rezándose todos los días a las 9 a. m.

El día 19, a las 8, monseñor Miguel de Andrea celebrará la misa de comunión general para las socias de la Congregación de San José. El coro del maestro Xarau desempeñará la parte musical.

San Cristóbal.—Mañana a las 8 p. m. se hará el ejercicio solemne del vía crucis de pasión.

El domingo habrá misas todas las horas, de 6 a. m. a 1 p. m. En la misa de 9, exposición del S. S., acto de desagravio y reserva.

Nueva Pompeya. — El sábado próximo se hará en este templo la devoción de los "quince sábados" de preparación para la fiesta de la súplica de Nuestra Señora del Rosario de Pompeya que se celebrará el 8 de mayo.

Por concesión de S. S. León XIII, esta devoción puede rezarse en 15 domingos, ganando las mismas indulgencias, siempre que se haga ante una imágen de Nuestra Señora de Pompeya.

Los domingos puede hacerse esta devoción en la misa de 7 a. m.

San Nicolás de Bari. — De acuerdo con el horario y repartición de cultos que ayer publicáramos, mañana a las 5 p. m. se hará la devoción del vía sacra, con cánticos religiosos y sermón por el presbítero doctor Francisco R. Laphitz.

La Merced. — A las 8 p. m. se rezará mañana el ejercicio del vía crucis de pasión.

San Agustín. — Todos los viernes de cuaresma a las 5 p. m. se hará el ejercicio del vía crucis.

Basílica de Nuestra Señora del Socorro. — Hoy a las 5 p. m. habrá rosario, conferencia cuaresmal y cánticos piadosos. Predicará el presbítero Nicolás Fasolino.

San Carlos. — El mes de San José se reza a las 9 a. m. con misa, lectura y bendición.

Durante la cuaresma, a las 7 p. m. se rezará el rosario y se impartirá la bendición con S. D. M. Los viernes habrá vía crucis.

San Francisco. — El 14 del corriente a las 8 y 30 a. m. comenzarán los trece martes de San Antonio, con misa de comunión, plática por el R. P. fray Gabriel E. Cuello, bendición y veneración de la reliquia del santo.

Iglesia del Santísimo Sacramento. —Los socios de las obras eucarísticas están invitados a la comunión que tendrá lugar el domingo próximo a las 8, el mismo día a las 5 y 30 p. m. se hará la solemne procesión con el Santísimo.

Inmaculada Concepción. — Todos los días después de la misa de 6 y 30 a. m. se reza el mes de San José.

Jueves Eucarísticos. — En la iglesia de Nuestra Señora de Pompeya, tienen lugar a las 4 y 30 p. m., diversos ejercicios piadosos como continuación de los cultos eucarísticos que se celebran en este templo todos los jueves del año.

A la hora indicada se rezará el rosario y tendrán lugar el piadoso ejercicio de la Hora Santa de acuerdo con las oraciones del manual. Al final se impartirá la bendición con S. D. M.

Cuarenta horas. — Hoy y mañana se celebrarán en la basílica de Nuestra Señora del Corro, donde se harán cultos especiales con este motivo.

DIAS DE AYUNO Y ABSTINENCIA

Ayuno sin abstinencia, los miércoles de cuaresma y los viernes de adviento.

Ayuno con abstinencia, el miércoles de ceniza los viernes de cuaresma, el jueves y viernes santos.

Abstinencia sin ayuno, las vigilias de Navidad, Pentecostés, Asunción de la Santísima Virgen, San Pedro y San Pablo.

No se puede promiscuar, es decir, comer carne y pescado en una misma comida los días de ayuno y abstinencia.

Sin embargo por benigna concesión de S. S. Pío X, está permitido promiscuar durante la cuaresma excepto los días miércoles, viernes, jueves y viernes santos.

El ayuno obliga desde los 21 años y la abstinencia desde los 7 años.

Precepto Pascual. — Todo cristiano tiene la grave obligación de confesarse y comulgar por Pascua Florida.

El tiempo de cumplir con ese precepto empieza el domingo de septuagésima y termina el domingo después de la festividad del S. C. de Jesús, o sea este año desde el domingo 20.

Salvador. — El domingo a las 10 y 30 a. m. reanudaráse el catecismo en el templo del Salvador.

A fin de formar las secciones correspondientes, los niños deberán inscribirse en los días de la doctrina. Las niñas podrán hacerlo los viernes y sábados, de 3 a 5 p. m.

INAUGURACION DE NUESTRO GRAN ENSANCHE

AMUEBLAMIENTOS COMPLETOS -- CASAS MODERNAS

VEA NUESTRAS GRANDES OFERTAS

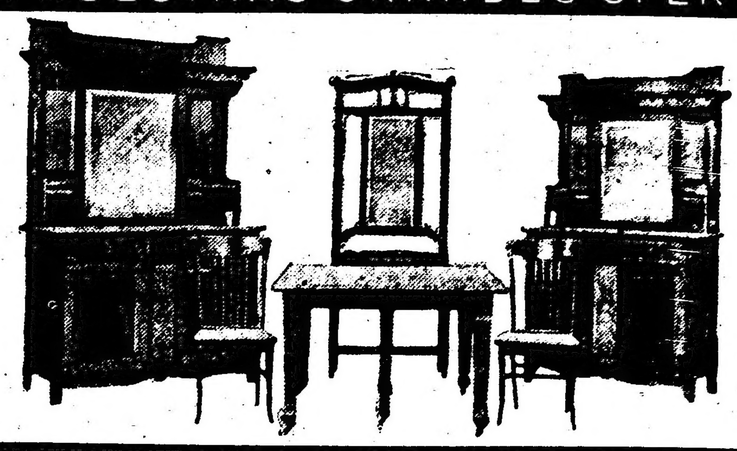

La más grande Exposición de muebles, con las más grandes rebajas de precios

LORENZINI & PERETTI 731 - Bmé. MITRE - 745 Buenos Aires

EXPEDICIONES AL INTERIOR — EMBALAJE GRATIS

COMEDOR DE ROBLE IMPORTADO COMPLETO $ 290.-

EL CULTIVO DE LOS ROSALES

Existen una infinidad de variedades de rosales que se cultivan con acierto. Esto es debido a las condiciones apropiadas de estas plantas para sufrir las modificaciones de cada sistema cultural.

Variedad de rosa té

El rosal es un arbusto espinoso, con hojas pinadas, que debe cultivarse con esmero, prodigándole atenciones en su primer crecimiento.

Se seleccionan los gajos y en macetas con tierra negra y un poco de arena, se cultivan.

Habrá que escoger aquellas especies legítimas, conocidas y aclimatadas, como ser las de Mme. Bruant, Soleil d'Or, Gloire de Dijon, Souvenir de la Malmaison, Victoria, etc.

La multiplicación puede hacerse también de injerto. El cultivador debe saber que hay variedades que no prenden si se las cultiva por gajos, y otras que tampoco dan resultado cultivándolas por injerto. Depende entonces de la clase de rosal de que se trate, y de esta clasificación se adoptará uno u otro sistema, es decir, el de gajos o el de injerto.

La multiplicación por gajos se hace en otoño, dejando un largo de 20 centímetros, más o menos, al gajo leñoso.

Si se quiere hacer la plantación en cantros, debe dejarse una distancia de 12 centímetros, más o menos, entre gajo y gajo, y 31 centímetros entre hila y hila.

Conviene usar resaca para cubrir la superficie del suelo cultivado por gajos de rosales. Otras clases especiales se pueden multiplicar en cualquier estación del año, por medio de gajos herbáceos que deben plantarse en arena de costas de ríos dulces y debajo de campanas de vidrio cubiertas por la sombra.

La mayor parte de las variedades de rosales se pueden cultivar por injertos; aquellas que se reproducen por renuevos o retoños.

La variedad "escaramujo" es apropiada para este objeto, y la que más conviene para cultivarlas en jardín y tener de este modo una abundante producción.

El que desee cultivarla debe conseguir semillas frescas, si es posible involucradas en la ruta. Habrá que estratificarlas, porque tienen un tegumento muy duro. Se ponen en agua tibia por espacio de 48 horas, más o menos.

Si se quiere conseguir rosales bajos, se injerta esta variedad (escaramujo) casi a flor de tierra, con gajos del grosor del dedo meñique, para facilitar su arraigo al suelo.

Para conseguir rosales con tallo, se debe injertar sobre la rama lateral del patrón y a una altura de 80 centímetros a un metro.

Por fin, fijarse bien en las variedades, a fin de no degenerar las especies acreditadas, para lo cual debe exigirse garantías al vendedor.

Floración invernal, bajo vidrio, de rosas seleccionadas

TEATROS, AUTORES, ARTISTAS

ARTE NACIONAL

La compañía Arellano ensaya activamente las obras con que hará su debut en el teatro Nuevo, entre ellas la zarzuela del señor Carlos Schaefer Gallo, "Espadas y abanicos", en cuyo éxito se tiene mucha fe.

En el Apolo ha comenzado a ensayar la compañía argentina de comedias Rosich-Cazaux la pieza en tres actos del autor uruguayo señor Ismael Cortinas y que se titula "Cosas de América".

La lectura de esta obra ha causado la mejor impresión.

En el Pabellón de Novedades pone esta noche en escena la compañía de don Pepe Podestá el drama del doctor Martiniano Leguizamón, "Calandria".

La compañía Pagano-Ducasse tiene en cartera para estrenar en la temporada próxima, las siguientes obras:

"La provincianita", de Schaeffer Gallo; "Los astros", de José León Pagano; "Los centauros", de Luis Bayón Herrera; "Los azahares", de J. Pellerano; "La ciudad heroica", cuatro actos de Iglesias Paz, en colaboración con don Isaac R. Pearson; "La otra fuerza", de José León Pagano en colaboración con don Ricardo del Campo.

LA OPERETA

Ante numeroso público la compañía Arce cantó anoche la opereta del maestro Fall "La princesa del dollar", en cuya interpretación lograron buenos aplausos las señores Arce y Garrido y los señores Barreta y Salvador.

Para esta noche se anuncia la interesante pieza de Gilbert "La mujer moderna", en la que toman parte todos los elementos de la compañía.

Siguen los ensayos de "¡Al fin solos!", del maestro Lehar, cuyo estreno se anuncia para mañana.

ISADORA DUNCAN

La empresa del Coliseo nos hace saber que próximamente embarcará en Nueva York a bordo del vapor "Verdi" con rumbo a nuestro puerto la célebre bailarina Isadora Duncan, contratada, como se sabe, para actuar en el citado teatro.

PRO NAUFRAGOS DE LASTURIAS

Con el noble propósito de socorrer a los sobrevivientes del naufragio del "Príncipe de Asturias" se ha constituído una comisión entre los residentes españoles a fin de organizar un festival benéfico.

La empresa Rey y Cía. ha cedido el teatro San Martín, como se había anunciado, y el programa de la función, que tendrá lugar el 14 del corriente, ha quedado así compuesto "La patria chica", zarzuela de los hermanos Quintero, acto de variedades y coros del Centro Unión Aragonesa, jota de "La Dolores" dirigida por el maestro Goula, la comedia de Arniches "La casa de Quirós" interpretada por la compañía del teatro de la Comedia.

Son inmensos los artistas de "varietés" y género chico que han ofrecido su desinteresado concurso para este festival.

BENEFICIO DE AMPARO TABERNER

Conforme lo hemos anunciado, mañana tendrá lugar en el teatro de la Comedia el beneficio de la tiple cómica señora Taberner, que debe partir para España a mediados del mes corriente.

Para esta función, que promete resultar muy lucida, se prepara un interesante programa.

LA HISTORIA Y EL ARTE

Cómo verán la guerra actual en el porvenir

Con este tema, el eminente escritor Mr. Gabriel Hanotaux, de la Academia Francesa, ha dado en París la siguiente notable conferencia:

Puesto que estáis reunidos como buenos y verdaderos franceses del siglo veinte para una ceremonia dominical, consagrada al arte; puesto que, a pesar de los acontecimientos, a pesar de las incertidumbres y de las ansiedades generales y particulares, no habéis perdido el gusto de lo bello y os refugiáis a los pies de las musas apaciguadoras y consoladoras, permitidme, entregándome a vuestro propio sentimiento, que trate de descorrer ante vosotros el velo del porvenir y que intente representar lo que será, a los ojos de las futuras generaciones, la guerra actual, expuesta por la historia y transportada por el arte.

La historia y el arte no reproducen nunca la realidad exacta. La historia y el arte eliminan, eligen, arreglan. No pudiendo repetir el detalle infinito de las cosas, tratan de dar una impresión por los hechos o de producir una emoción por el resumen. El alma del escritor y del artista, conmovida, quisiera hacer vibrar en el alma de los hombres la cuerda que vibró en ella.

Se ha dicho que un paisaje es un estado de alma; en efecto, sólo existe porque es observado. ¿Qué sería esa hora fugitiva entre tantos millares de horas, qué sería el rayo esbozado, entre tantos otros, la forma eternamente móvil de las cosas, si no hubieran sido sorprendidos a su paso y fijados por el ojo que los ha contemplado, por la mano que los ha dominado? El modelo quedaría olvidado, ¿que digo?, no existiría si el artista no le hubiera infundido su propia vida y no lo hubiera grabado para imponerle el sello de la inmortalidad!

Tucídides, historiador, aborda el relato de la guerra del Peloponeso en el momento en que empieza. Lo dice. Discierne la grandeza de esta guerra y reconoce cuánto importará un día, en el porvenir, recoger la impresión de un contemporáneo sobre este suceso que decide de la suerte de Grecia y, por consiguiente de los destinos del mundo. Si Tucídides no hubiera tomado la resolución de escribir, de una parte, no sabríamos casi nada de la guerra fatídica y, de otra parte, no tendríamos la obra por la cual el historiador ha transmitido a los hombres una de las más grandes lecciones que les haya dado la historia de la humanidad. La historia, al exponer los hechos del pasado, los sanciona y los juzga.

El arte, más alejado de la realidad, tiene tal vez más recursos todavía. El arte tiene sobre sus rodillas y alimenta con su pecho, el sueño sin cesar renaciente de las generaciones futuras... En el museo del Prado, entre las maravillas que allí se conservan, he admirado el retrato del infante Baltasar, pintado por Velázquez. El joven príncipe, montado en un caballo fogoso, es de una vida tan intensa, tan desbordante, tan palpable, que la contemplación del cuadro produjo en mí la alucinación de la vida. Me "interesé" por este lindo caballero pueril, por sus rasgos, por su carácter, por su alma. ¿Qué había sido de él después de pintarlo Velázquez? ¿Cuál fué el curso de su existencia? Y, ¿había vivido siquiera? ¿Cómo se había portado el niño delicioso una vez hombre? Yo quería saberlo. Indagaba. En una de las salas del palacio, encontré un retrato del infante ya mayor, bello adolescente con bigote retorcido, tinte pálido, fisonomía demacrada, barba saliente, verdadero hijo de esa raza agotada de los reyes españoles...

Y, en efecto, murió joven: aquella flor delicada fué segada en su primavera. Está enterrado en el subsuelo del Escorial. He ido a su tumba como peregrino; he tocado piadosamente la lápida de mármol blanco bajo la cual está acostado el hermoso niño que "yo había conocido", y he experimentado la emoción eterna de la humanidad en presencia de la muerte de los jóvenes, de la muerte de los niños. Porque, tal es el poder del arte: el infante Baltasar, que no fué nada, cuyo recuerdo es nada, permanece magnífico y viviente sólo porque un pintor como Velázquez lo ha mirado. El retrato nos explica toda una dinastía, todo un siglo; explica la humanidad misma.

La música es el gran arte evocador. ¿Cuándo un Beethoven medita la "Sinfonía pastoril", trata de reproducir pesadamente los ruidos de la naturaleza, de traducir por medio de sonidos los contornos y colores de los objetos, la multiplicidad de los detalles insignificantes que constituyen la trama de las cosas? No; la naturaleza que evoca está en su alma, a la cual escucha. Cerrados los ojos y los oídos—como efectivamente lo estaban— al ruido de la vida corriente, es su propia vida y su propia emoción lo que oye cantar; poco a poco, el torrente interior se hincha, la ola corre, al principio lentamente, después rápida, la emoción se esparce dulcemente poderosa, irresistiblemente; porque la naturaleza es el poeta mismo. La "sinfonía", es la respiración de su genio. La realidad se ha ennoblecido, transfigurado. El arte ha creado, para siempre, una realidad superior, única duradera, única "verdad", salida del alma, sólo será comprensible para las almas que se la trasmitirán una a otra como una conquista real de la humanidad.

Y para aproximarme, ahora, al objeto que me he propuesto, no veamos el arte del poeta y el arte del historiador, confundirse, de algún modo, en esta magnífica página de Tolstoi, donde todo el problema de la guerra, el escrúpulo religioso de la guerra, se alza ante el alma humana mientras el héroe herido está tendido en el campo de batalla de Austerlitz y contempla el cielo: "... ¿Pero qué me sucede? ¿No puedo tenerme? Mis piernas flaquean bajo mi cuerpo". Cayó de espaldas. Volvió a abrir los ojos con la esperanza de conocer el resultado de la lucha y si los cañones habían sido salvados o perdidos. Pero ya no vió nada, sino, muy por encima de él, un cielo inmenso y profundo donde vogaban vagamente nubes grisáceas: "¡Qué calma! ¡qué paz! se decía; no era así cuando yo corría, cuando corríamos gritando; no era así cuando los dos rostros espantados se disputaban el atacador del cañón; no esa así como flotaban las nubes en el cielo sin fin! ¿Cómo no había notado yo antes esta profundidad sin límites? ¡Cuán dichoso soy por haberla apercibido al fin! ¡Sí! todo está vacío, todo es decepción menos esto! Loado sea Dios por este reposo, por esta calma!..."

Está en la batalla, sufre, y encuentra en el cielo un reposo inefable!

Es que llega una hora en que los más grandes sucesos, y los más violentos, hasta la guerra, hasta esta guerra a que asistimos, como la de Tucídides, como la de Tolstoi, comparecen ante el infinito y se miden en la eternidad.

La historia y el arte, tienen la misión de abordar un primer ensayo de esto, un primer relato de este juicio.

¿Qué dirán de la guerra actual? Tratemos de colocarnos, si me es permitida esta expresión, en el porvenir...

Dirán que Europa vivía hace cuarenta años en plena paz y conocía de nuevo ese reposo refinado que Tollegrand ha llamado la "dulzura de vivir". Una especie de espíritu internacional nacía de la necesidad que experimentaban los hombres y los pueblos de respetarse mutuamente. El más potente de los emperadores, el emperador de Rusia, había convocado a los pueblos a la conferencia de La Haya; la más poderosa de las repúblicas, la república de los Estados Unidos, dirigía el coro de los pueblos pacifistas y, aunque hubieran tenido por el mundo grandes injusticias que reparar, los mejores y los más prudentes estaban inclinados a pensar que la justicia inmanente, hallaría su hora en un entendimiento de las naciones apaciguadas.

¡Qué principio de "sinfonía pastoril" para la tragedia guerrera!

Tal vez, para el arte y para la historia, la tarea más ruda sea la de hacer sentir, por sonidos a la vez delicados y brillantes, por notas apagadas y vibrantes el estado singular de los pueblos viviendo divididos y hostiles en la paz.

Y, repentinamente, se levanta la tempestad. Una voluntad la ha desencadenado. Con qué rasgos caracterizará el Milton del porvenir esta figura y las infernales cohortes: "En un momento, a través de las tinieblas aparecen diez mil banderas que se levantan en el aire con sus colores ondeando al viento. Con estas banderas se forma una enorme selva de lanzas; y los cascos y los escudos se aprietan en una compacta línea de inconmensurable profundidad. En seguida, se mueven los guerreros en falanjes perfectas, al estilo dorio de los pífanos y de los suaves oboés... Así, respirando la fuerza unida, marchaban en silencio los ángeles caídos. Se detienen. Satán clava su mirada experimentada en las filas armadas y al instante ve, en todos los batallones, el aspecto exacto de sus guerreros, sus rostros y sus estaturas, como las de los dioses; finalmente, cuenta su número. Y, entonces, su corazón se dilata de orgullo y endureciéndose en su poder, se glorifica; porque, desde que fué creado el hombre, jamás se había reunido en cuerpo fuerza semejante..."

Creo que el porvenir se admirará sobre todo en la guerra actual, de la potencia de las masas. ¿Qué son los ejércitos de los Xerxes y los Darios? ¿Qué son las guerras de los Cien Años y de los Treinta Años, comparadas con la que divide al mundo en dos partes, de la que la más numerosa está en estado de hostilidad contra sí misma? ¿Y cómo caracterizar la emoción del gran hormiguero que se agita en los flancos de la tierra redonda, como si ni una pulgada de esa tierra debiera estar ni estuviera cubierta de sangre?

Las masas se estremecen, se arrojan unas contra otras sin interrupción, interminablemente. Las Marsellesa y los Wacht am Rheim se chocan en las nubes; un furor implacable anima los corazones; en la tierra y en las aguas, recorridos temerarios, huídas desesperadas, valvenes y alternativas como mareas, una carnicería inmensa; no hay breña sin cadáver; no hay un surco sin tumba; los cementerios alinean hasta el infinito sus cruces blancas, como si los mismos esqueletos estuvieran arrodillados para orar. Ocho millones de muertos pesan sobre una conciencia. ¿Qué Milton, qué Víctor Hugo, qué Tucídides contará el inverosímil crimen?

Es la guerra de las masas, pero es también la guerra de las máquinas. Nuevo rasgo para la imaginación; el gesto del metal, hiere de lejos la tierna carne de los hombres. La guerra no es ya el cuerpo a cuerpo de los valientes, los ojos junto a los ojos, los pechos contra los pechos; se ha convertido en una especie de destrucción anónima de muchedumbres que se ignoran, por máquinas que caen. Todos los elementos prestan mano fuerte a la muerte. Zeppelines, aeroplanos, taubes, submarinos, minas a la deriva, torpedos regulados automáticamente; estos nuevos enemigos del hombre, surgen del aire, de la tierra y del mar. Los automóviles y los ferrocarriles conducen las masas de carnicería en carnicería; la palabra vuela y lleva órdenes crueles por hilos y sin hilos y el telégrafo habla también. El hierro no es solo espada, lanza, fusil, cañón, obús, metralla: se tiende, se recoge, se eriza con puntas y retoroido: detiene al heroísmo y somete la voluntad del más bravo a su mezquino lazo. El espanto se ha levantado en las aguas y en los aires. Una ciencia implacable ha encontrado en el fondo de sus crisoles la hazaña más imprevista y más infame: el aire está envenenado: y el soplo, es decir, la vida, está perseguido por la nube asfixiante; los niños que van a la escuela en Reims, caminan por las calles con la triste careta en el rostro.

Es la guerra del metal: y es la guerra del fuego; y es la guerra de las atrocidades. ¡Hemos retrocedido a las invasiones de los Bárbaros! No me pregunto yo cómo referirá esto la historia; me pregunto si lo creerá. El estado de alma del porvenir se juzgará por la forma en que se interprete este sangriento paisaje. Si el hombre es bueno o malo, lo decidirá este veredicto.

¡Tengamos confianza en el porvenir! La historia y el arte hallarán términos para calificar la gran mentira y el gran retroceso. Pero será preciso un Dante o un Shakespeare para pintar la vergüenza y el disgusto del género humano. Porque la mancha es indeleble; es la humanidad misma la lady Macbeth, si no las señales sangrientas que hay en sus manos.

Alguien me ha contado que cuando el jefe de los ejércitos von Kluck llegó a una de las ciudades francesas más próximas a París, creyéndose ya seguro de la victoria, hizo formar en las gradas del templo de la población donde se había detenido, a todos los franceses que habían quedado refugiados en ella, y allí, teniendo un fusil en una mano y un revólver en la otra (os asegura que las cosas ocurrieron así), yendo y viniendo, jurando y maldiciendo, él glorioso y vencedor, con el casco en la cabeza, delante de ciudadanos libres, confiados también en la victoria de los suyos, les gritó: "Sí, sí, os tenemos; vuestra Francia está vencida; vuestro París será destruído! No dejaremos en él piedra sobre piedra; vuestros monumentos, vuestro Arco de triunfo, vuestra Nuestra Señora, vuestro Louvre, vuestros palacios, vuestras casas, todo lo destruiremos, todo lo quemaremos; la tierra quedará desnuda y allí anidarán los cuervos. Odiamos a vuestro París, odiamos a Francia, y nosotros, los bárbaros, os mostraremos que efectivamente somos bárbaros!" Los que han oído y repetido estas cosas, me han dicho: "¡Hemos visto a Atila!"

¿Cómo contará la historia? ¿Cómo expresará el arte? ¿En qué prodigioso resumen se verá a la catedral de Reims, bendiciendo entre las llamas, sus dos torres como brazos suplicantes, la Universidad de Lovaina llameando como un horno, el campanario de Arras mostrando el cielo con el dedo, las iglesias más bellas arruinadas, como las casas más humildes, la tierra labrada por los surcos del asesinato, las poblaciones encadenadas como esclavas, destruídas metódica, científicamente; los hombres y las mujeres arrojados delante de las ametralladoras, los niños fusilados en el pecho de sus madres, todas las embriagueces, hordas de obscenidades, todos los horrores amontonados unos sobre otros y esto por orden y en tanto se ha pensado que el terror sistemático era un instrumento de victoria y un medio de dominación? La contraorden misma, prueba la orden. El soldado, no puede creerse tan malo; niega hipócritamente y grita, cumpliendo el crimen ordenado: "Yo no soy un bárbaro!"

Sí, sois bárbaros! Y con este cartel os sacarán a la vergüenza la historia y el arte, y repetirán también sobre vosotros, como una maldición, vuestra implacable fórmula: "Es la guerra! Nadie tendrá ya fé en vosotros, ni aun para salvaros.

Nosotros sentamos, afirmamos que los más poderosos y trágicos acentos de la historia, estarán de acuerdo para condenar sin excusas lo que esta guerra nos ha revelado. Y "la voz que se oyó en Rama", y las lamentaciones de los Hebreos cautivos en Babilonia y los gritos desesperados de los griegos encerrados en las Latomias, y las quejas de todos los mártires que la virtud, la fe, la piedad han inscripto en el gran libro de los dolores humanos, estos conmovedores llamados a la justicia divina, no serán más que un preludio, comparados al clamor que todos los dolores de hoy dirigirán hacia el Eterno.

No hay castigos para tales crímenes. El brazo de Dios se fatigaría multiplicándolos.

Por lo menos, que la historia y el arte unan su meditación y agucen el sentido de lo verdadero y de lo justo para contar las cosas como fueron y deducir la lección: los intereses materiales, los goces groseros, las ambiciones violentas, son los malos consejeros del género humano. Los pretendidos hábiles son locos, los pretendidos genios están dementes; los pretendidos calculadores, cuentan en falso. Los pueblos sabrán a donde los han conducido los gobernantes de pueblos. Una venganza terrible y constante planeará contra los jefes y su descendencia para siempre: el pueblo ciego, padecería su ceguera y sentirá asco de sí mismo.

Por el contrario, las grandes figuras, las nobles figuras del porvenir, las que celebrarán los cantos sublimes, son ese rey Alberto que tan noblemente viene a sentarse al hogar de una nación amiga; ese soldado francés que, como sus jefes, no desespera jamás y se aferra al suelo del país hasta que arroja de él las hordas tan fuertemente preparadas y organizadas; esa miss Edith Cavell que no ha querido traicionar a los que se habían confiado a ella; son los náufragos del Lusitania y del Ancona, sobrenadando un instante para maldecir a los asesinos de neutrales, de viajeros pacíficos, de mujeres y niños; es ese cardenal Mercier, semejante a los obispos de los siglos cuarto y quinto, a la cabeza de los ejércitos; son los sacerdotes fusilados, las jóvenes ultrajadas; y, lo diré, para envolverlo todo en una frase: es la belleza del mundo marchita, desfigurada, envilecida.

Porque el gran mártir, es la Humanidad! La han obligado a retroceder veinte siglos, hasta hacerla dudar de sí misma. Hoy mismo, se arrastra bajo su salivazo y su látigo, caminando hacia el calvario, de donde no renacerá verdaderamente a la vida, sino en la hora en que la victoria de lo Justo, de Derecho y de lo Bello la haya purificado de tantos crímenes, asegurando su luminosa y definitiva transfiguración!

VARIAS

Debutaron anoche con buen éxito en el teatro Variedades, alternando con la compañía Reynaldi-Bebecito, los equilibristas Girardy.

En el Casino hicieron anoche su presentación los "Laydhor Perlor", excelentes bailarines modernos que fueron muy bien recibidos por el público.

"Rosina de Belesar" se titula una zarzuela de ambiente regional gallego a la que acaba de poner música el maestro señor E. Pas Hermo. El libro de esta obra es original del conocido periodista y autor señor José R. Lence.

La pieza está destinada a la compañía Membrives que la estrenará en el teatro de la Comedia.

GALERIA TEATRAL DE "LA EPOCA"

Escena patriótica en una aplaudida revista de aparato que acaba de representarse en Londres.

NOTAS POLICIALES

FALLECIMIENTO REPENTINO

Esta mañana en la casa Bartolomé Mitre 961 falleció repentinamente víctima de un síncope José Cardo.

La Asistencia Pública recogió el cadáver.

GOLPES DE PUÑO

Esta mañana a raíz de una disputa que se originó entre Samuel Bellesi y un sujeto al cual aquél no conoce, este último agredió a golpes de puño al primero causándole una lesión en la nariz.

El agresor huyó.

La policía de la sección 2.a que intervino procura la detención del prófugo.

ESTAFAS

Mauricio Elffman, dueño de una peletería establecida en la calle Carlos Pellegrini 568, denunció hoy en la comisaría 3.a que un sujeto desconocido invocando el nombre de un cliente de la casa, le estafó dos juegos de pieles valor de 100 pesos.

—El cochero Nicolás Palacios hizo detener anoche por un agente de policía a un sujeto al cual acusa como autor de una estafa de que fué víctima a fines de febrero último en la esquina de las calles Jujuy y Rivadavia.

El detenido se encuentra alojado en la comisaría 3.a.

—Ha sido detenido en la comisaría 2.a el sujeto Juan B. Sierra, el cual por medio del cuento del empleo les estafó 50 pesos a Manuel Novoa y Dionisio García.

El detenido ha sido puesto a disposición del juez correspondiente.

—La policía de la sección 35 ha detenido al sujeto Máximo Deiro, autor de una estafa de que fué víctima ayer José Caffa.

HURTO DE UNA BICICLETA

Se presentó hoy en la comisaría 3.a el menor Benjamín Castro y denunció que de la puerta de su domicilio calle San José 181 le fué hurtado anoche una bicicleta.

El denunciante acusa como autor del delito a un sujeto cuya detención procura la policía.

ASALTO Y ROBO

A la una de la madrugada de hoy en circunstancias que Eugenio Hierro transitaba por la calle Brandzen entre España y Azara, fué asaltado por tres individuos. Estos, cuchillos en mano, intimidaron a Hierro y le robaron 110 pesos que la víctima guardaba en un bolsillo del pantalón.

Acto continuo los asaltantes huyeron. Hierro acudió a la comisaría 26 donde denunció lo ocurrido.

La policía hace diligencias tendientes a descubrir a los ladrones.

ACCIDENTE

En la casa calle Moldes 3946 en circunstancias que el niño de 5 años Manuel Antonio Antuné jugaba en el patio se resbaló y cayó sobre los fragmentos de un vidrio sufriendo heridas de consideración en la pierna derecha.

La criatura fué curada por un facultativo de la Asistencia Pública.

ROBOS

Don Pedro Charmont ha denunciado en la comisaría 38 que anoche a las 11 al regresar a su domicilio calle Ibarra 6480, después de dos días de ausencia, comprobó que personas extrañas se habían introducido a la casa robándole dinero y objetos por valor de 416 pesos.

—Durante la noche pasada ladrones desconocidos penetraron en la casa calle Alvarez 1775 y de una habitación que allí ocupa Héctor de las Carreras le robaron a éste ropas y objetos por valor de 450 pesos.

El damnificado formuló la denuncia consiguiente en la comisaría 19.

LOS MISMOS RECREOS DE MONTE CARLO

CASINO ALTA GRACIA

ESTÁ ABIERTO TODO EL AÑO

PARQUE JAPONES

CALLAO y PASEO DE JULIO. Abierto todos los días de 2 de la tarde a 12 1/2 de la noche. Sensacional exhibición: Indios himalayas de cabeza puntiaguda. Dos grandes circos Tony Lowande y Ella Nelky, 150 fieras amaestradas. ***Entrada un peso con dos vales gratuitos,*** uno para el teatro y una atracción. De tarde una persona mayor con 4 niños hasta 10 años, con teatro gratis $ 1. Entrada especial niños hasta 10 años con teatro gratis, $ 0.30 - Abonos para 6 atracciones, $ 1.

CRONICA SOCIAL

De Mar del Plata (por telégrafo).—Falleció esta mañana el niño Guillermo Méndez Lynch.

—Para el 5 de julio ha sido fijado el enlace de la señora María Eugenia Monty Luro, viuda de Viel, con el señor Eduardo Crespo.

⊙⊙⊙

De Mar del Plata:

El tango sigue llenando el programa vespertino del Ocean Club; como un obligado aperitivo para la comida de todas las noches. Corresponde a ese centro los honores de la jornada que ha puesto en auge la discutida danza, bastante maltrecha después de todo.

Ya dijimos que el tango marplatense es un tango apocado, miedoso, que parece asustarse con la fiscalización severa de las miradas que lo siguen de hito en hito, violentándolo y fastidiándolo. Un tango con maneas, o sobre ascuas; un tango horrible...

Pero se baila, y en ello cabe no poca gloria al Ocean Club, "sancta sanctorum" inviolable del chic y de la distinción.

Hace dos años, el tango no entraba por nada del mundo en Mar del Plata. El Bristol lo borró como una mala palabra de las piezas de su repertorio bailable.

Primero a puertas cerradas y luego a la vista de todo el mundo, el Ocean le brindó su aristocrática protección. El alto copete, hecho más bien para los giros severos y genuflexiones galantes de pavanas y rigodones, o a lo sumo para las cadencias señoriales del vals gentil, sentía la tentación de la danza plebeya, y no pudo resistir a ella.

El erguido coturno ensayó con éxito las rúbricas, las espirales y los puntos suspensivos habituales en estrados sin parquet lustroso pero con "alfombra nueva", según la fórmula consagrada para ciertos avisos.

Y como en comiendo vienen las ganas, el gusto por el bailecito tentador se difundió rápidamente.

Ya tenía el tango el padrino de campanillas que necesitaba, y el Bristol le franqueó la entrada al año siguiente, que fué un año de tangueo general. Algunas críticas aisladas quemaron en retirada los últimos cartuchos.

En la temporada actual, la cosa no ha llamado mayormente la atención, pues la gente ha concluído por familiarizarse con ese espectáculo.

Señor Carlos Pérez y señora María Calvo de Pérez

Sin embargo, como nota de contraste, merece señalarse el hecho de que el Club Mar del Plata es el único centro que ha quedado sin aceptar el tango. Su democracia ambiente no lo reclama, y las recientes fiestas de carnaval se han pasado muy bien sin él.

Saliendo de Mar del Plata, se sabe que el Tigre Club tampoco acepta el "tango". Nadie ha visto ni su huella en las pasadas noches de expansión y jolgorio.

El hecho es sugerente, como una inversión completa de los términos preestablecidos, pues el Ocean Club de Mar del Plata mira como es sabido, por sobre el hombro, a todos los demás centros similares.

Mucho podrá sin duda su influencia, pero lo que no logrará nunca es aristocratizar el "tango", por más que lo vista de seda.

La hilacha se descubre a través de la caricatura que anda por ahí en trance de fatal liquidación.

—El desbande de veraneantes se ha iniciado en forma que va dejando sensibles claros en el núcleo social que ha dado brillo a la temporada.

Los trenes de ayer por la tarde y por la noche han llevado un gran número de familias.

La temperatura reinante hace cada vez menos deseable la permanencia en la playa, y si no se opera pronto una reacción veraniega, siquiera sea leve, se augura para muy en breve la completa despoblación.

—El prurito de combinar "flirts" y posibles compromisos a los efectos de la crónica social, se traduce a veces en notas equívocas y desconcertantes, que inducen en error a los que siguen de afuera el movimiento mundano del balneario.

Van dos rectificaciones, que han de agradecer los interesados.

No existen ni siquiera festejos entre el sportsman millonario cuyo apellido comienza con la primera letra y la bella señorita de la nobleza española a la cual él obsequió con un baile. Son dos buenos amigos y nada más.

El joven elegante, con apellido de presidente, y que fué protagonista de un celebrado film cinematográfico, atiende con entusiasmo a una de dos lindas hermanitas, que parecen un par de "biscuits", y cuyos dos apellidos comienzan con la última y con la primera letra del alfabeto respectivamente.

—En su finca "El Tejado", el señor César González Segura y señora Anatilde Guerrico de González Segura dieron ayer un almuerzo al que asistieron las señoras:

Delia Alvear de Ocampo, Josefina Ayerza de Segura, Angela Alzaga Unzué de González Guerrico, Susana Casal de Vivot, Inés González Guerrico de Sastre, Blanca Alvarez Calderón de Bunge Guerrico, María Rosa Fernández Guerrico de Vivot, Isabel Butler de Casal.

Señores: Narciso Ocampo, Eliseo V. Segura, César González Guerrico, Carlos Sastre, Rafael Vivot, Emilio Casal, Alberto Vivot Hugo Bunge Guerrico, Rodolfo Quesada Pacheco, Florencio y Alberto Palacios Costa y Alberto Julián Martínez.

—Mañana a las 5.15 de la tarde se celebrará en el Club Mar del Plata el anunciado concierto de las señoritas Adelina y Luisa Bertana, quienes cantarán trozos de "Sonámbula", "Carmen", "Traviata", "Don Pasquale" y "Cavallería Rusticana".

La orquesta del maestro Salotto acompañará los distintos números del programa.

—El señor Julio Méndez y su señora Carmen Lynch tienen gravemente enfermo a su hijito Guillermo.

—Ha sido suspendido hasta el próximo martes el partido que debió realizarse hoy en el Golf para disputar la copa donada por "El Diario".

—El sábado próximo tendrá lugar en los salones del Club Mar del Plata la distribución de premios a los niños vencedores en los concursos de tiro recientemente celebrados.

—En el Golf Club terminó de jugarse el final de la gran copa donada por el Club Mar del Plata.

De las 43 parejas que diputaron el premio, éste quedó entre Federico M. Green y Luis Nelson, obteniéndolo luego, en definitiva, el señor Nelson, por 4 y 3; la copa que debía jugarse mañana se ha postergado para el martes 14 del corriente.

—Se realiza esta tarde la anunciada excursión a Chapadmalal, donde el señor Miguel Alfredo Martínez de Hoz y señora ofrecerán un té.

Concurrirán numerosas familias y caballeros.

—Pasado mañana, sábado, por la tarde, comenzará en el templo Stella Maris la novena de San José.

—La tripulación del yate "Alachie", propiedad del señor José Antonio Aguirre, dió caza a un raro ejemplar de la fauna marina en las proximidades de los diques del Puerto Nuevo.

Tripulaban la embarcación en el momento de la captura del animal los señores presbítero Gustavo Franceschi, Alberto Peralta Ramos y Rafael Estrada.

Cuentan los cazadores que el temible animal amenazaba atacar la embarcación cuando aquéllos emprendiéronla a tiros contra el mismo, siendo necesarios siete disparos hechos en distintas circunstancias, de que el león flotaba sobre la superficie de las aguas, a fin de rendirlo a la impotencia a costa de su propia vida.

Trátase, como decimos, de un raro ejemplar de la fauna marítima, pues es esta la primera vez que haya llegado hasta estas playas, aunque, según nos informaron los tripulantes que dirigían la embarcación, suelen observarse unos que otros ejemplares de la misma especie en los mares del sud.

Sus características llamaron poderosamente la atención de las personas que tuvieron oportunidad de verlo en un local de la rambla, donde exhibióse hasta ayer.

La cabeza, con sus poderosos colmillos, y la parte superior del cuerpo, así como también el pelo del animal, ofrece, en efecto, todos los aspectos de una leona, diferenciándose únicamente en que su parte inferior está munida de grandes aletas en lugar de patas.

Mide aproximadamente 2.70 metros, y su peso pasa de 200 kilos.

Ayer fué embarcado con rumbo a La Plata, en cuyo Museo Natural se conservará.

⊙⊙⊙

Dolorosa repercusión ha tenido en nuestra sociedad la catástrofe del trasatlántico español "Príncipe de Asturias", cuyo naufragio ha causado tantas víctimas.

Los relatos que llegan del trágico episodio provocan el mismo sentimiento de condolencia en todos los círculos. Los vínculos de sangre y de afecto que nos ligan a la madre patria, afectada en primer término con esta horrible desgracia, se unen a consideraciones elementales de humanitarismo para solidarizar el alma argentina con la española en este duro trance.

No tardará sin duda en tomar formas prácticas este sentimiento, para traducirse en un auxilio eficaz a las víctimas del naufragio, sobrevivientes abandonados sin recurso alguno.

Entretanto, dentro de la colectividad española han surgido ya algunas iniciativas en ese sentido, siendo de señalarse por su carácter austero la del señor Félix Ortíz y San Pelayo.

"En vez de apelar por el momento al recurso de las fiestas—dice este señor—que se compadecen mal con los duelos, soy de parecer que cuantos estén habilitados para tomar un palco en un beneficio den su importe, que lo menos ha de ser de cien pesos moneda nacional, para ofrecer que comer y vestir y formarles ajuar correspondiente a los vivos, y hacer un funeral solemne, que no ha de costar mucho, por los muertos.

No he de decir más, sino que me suscribo al importe de un palco de cien pesos para este tan modo como elocuente beneficio, que propongo para los vivos y los muertos del horrible naufragio del "Príncipe de Asturias" y de verdadera demostración de confolenia".

Julián Aguirre Lynch, Adela Ocampo Vedoya, Angélica Ocampo y Benjamín García Victorica

El baile de disfraz en el Bristol.—Señorita Manuela Lloveras, señor Miguel García Fernández, señorita Servina Bellocq y señor Eduardo Bellocq y señora

El precio de los palcos para esta singular función sin ruido y hasta sin espectáculo, como verdadera función de duelo, ha sido fijado, como indica, en 100 pesos las plateas en 25; otras localidades a voluntad.

⊙⊙⊙

Esta mañana fueron inhumados en el cementerio del Norte los restos de la señora Angela M. de Muñoz, fallecida ayer, a raíz de una larga y penosa dolencia.

La extinta era madre del doctor Félix T. Muñoz y gozaba de general aprecio en el círculo de sus vinculaciones.

En la iglesia del Pilar se dijo antes del entierro una misa de cuerpo presente, a la cual asistieron, entre otras, las siguientes señoras y señoritas:

Joaquina Arrotea de Méndez, Cora Quirno Costa de Ortiz, Florencia Crespo de White, Petra Correa Morales de Mur, María Teresa Quintana de Pearson, María E. García Jordán de Ruiz, Etelvira Jordán de García, Ada Reynal O'Connor, Berta S. Jiménez, Emma Walger de Pietranera, Marcelina Crespo de Bosch, Delia B. de Jiménez Zapiola, Aurelia Arrotea de Machain, Rosa F. de Godoy, Emilia Ramayón de Martínez, María Carolina Ximénez, Guillermina Richard Lavalle, Rita M. de Mackinlay Zapiola, Dolores P. de Facio, María J. Gómez, María Carmen Gondra, Esther Joly de Domínguez, Ramona Larrazar de Meek, María Luisa Gondra, Belén Mackinlay Zapiola, Ernestina Gazcón de Carranza, Silvia Arias de Ramayón, Ernestina Blasco, Celia A. Agrelo, Laura Carlés de Guerrico, Isolina Sáenz de Rojas; señoritas de Larrazar, Sara B. de Agrelo, María Blanca Agrelo, María J. de Pradere, Angélica Muguerza de Reynal O'Connor, Estela Barrenechea de Bustamante, Zalema A. Agrelo de Molián, Catalina Gorsch de Arauz, Emma Bullrich de Jiménez Zapiola, Florencia Lagos de Zavalía, Lucía Peral Richard, Ernestina Mosquera de Lanús, Flora Urquiza de Soler, Lola y María Teresa Soler Urquiza, etc.

Señores: José Antonio Goróstiaga, Máximo Castro, Bruno A. Reynal O'Connor, Federico M. Terrero, Arturo Reynal O'Connor, Carlos M. Campos, Juan José Bosch, Roberto T. Aguirre, Arturo Richard, Agustín Urdinarrain, Eduardo J. Muñiz, Narciso Arrotea Molina, René Godoy, Raúl S. Zavalía, M. Sánchez Caballero, Rafael del Castillo, José Llobet, Mariano Alurralde, Arturo M. Méndez, Guillermo J. White, Emilio Jiménez Zapiola, Carlos A. Garmendia, Enrique Pietranera, Pedro A. Fox, Marcelo Lobos, Eleodoro Lobos, Domingo S. Cavia, Carlos M. Campos, Félix D. Blanco, Ricardo A. Viñas, Santiago G. O'Farrell, Manuel Augusto Gondra, Eduardo E. Ramayón, Marcelino Carranza, Alberto Larrazar, Horacio C. Bustamante, Alfredo D. Rojas, Samuel Hale Pearson, Juan N. Zeballos, Antonio Quiroga, Alberto Jiménez Zapiola, Rafael Demaría, José Guerrico, Hernán Elizalde, Carlos

Señorita María Luisa Aldao Unzué y Susana Rodríguez Quintana

Señoras Adela Unzué de Leloir y Agustina Constanzó de Malaver

PARA LAS DAMAS

Moda infantil

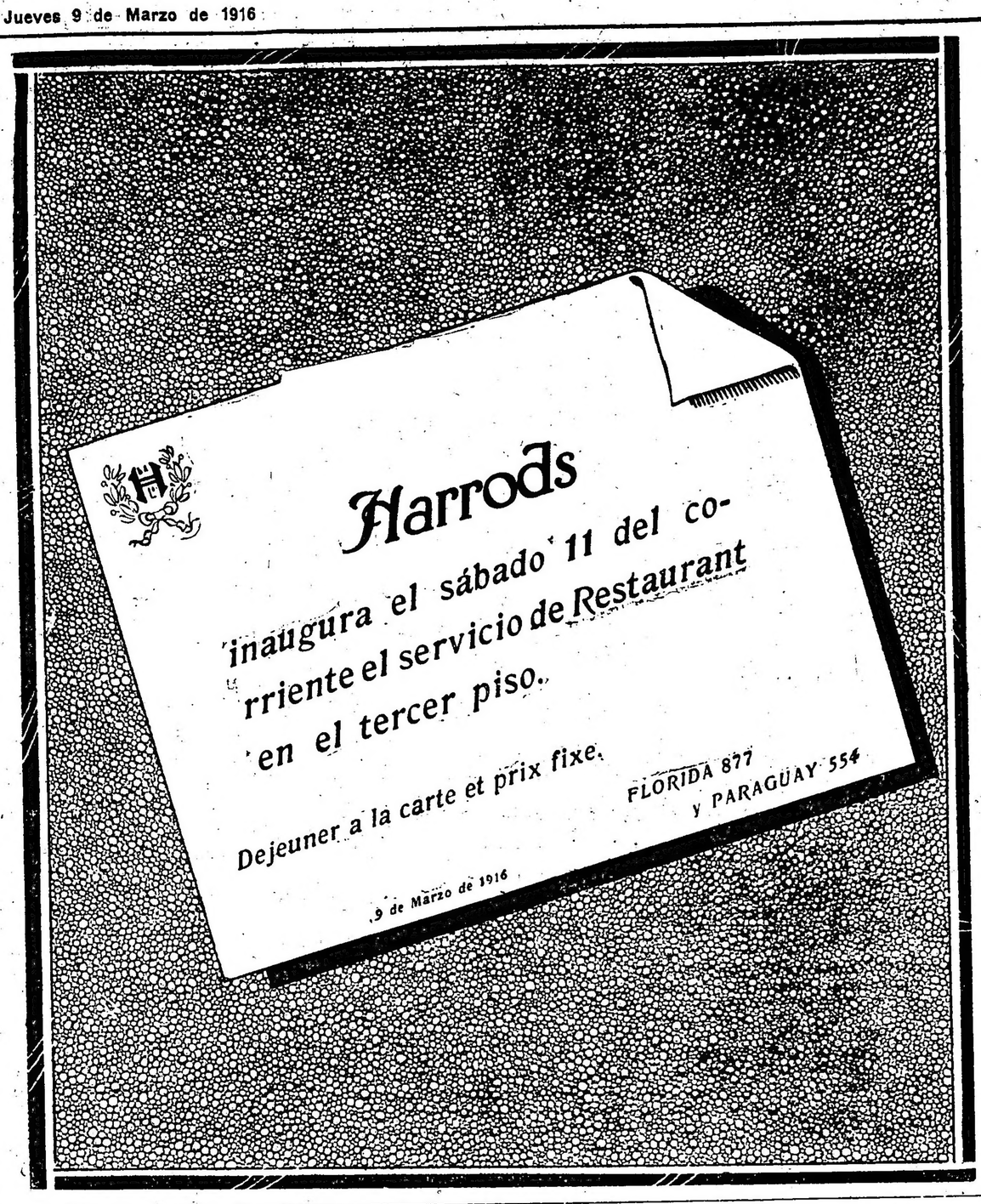

Alberto Costa, Luis F. O'Farrell, Eugenio Pérez del Cerro, Alberto B. Martínez, Eduardo M. Lanús, Rómulo Diego Lanusse, Lorenzo R. Lezica, César Petit de Murat, Adolfo F. Orma, M. Mujica Farías.

⊙⊙⊙

Ha sido muy bien recibida la iniciativa de la comisión directiva del Círculo Belgrano de repetir el sábado próximo la brillante fiesta efectuada en sus vastos salones el lunes pasado.

Este baile, que será también de disfraz, dará margen a una nueva reunión, tan selecta y numerosa como la anterior.

Las principales familias del elegante «faubourg» del norte y no pocas de esta capital se preparan a asistir.

El precio de las entradas ha sido fijado en 6 y 3 pesos, para caballeros y señoras, respectivamente.

⊙⊙⊙

La señora Mercedes Marín de Bosch se halla ya en vías de completo restablecimiento.

Las numerosas amistades de la distinguida dama recibirán complacidas esta noticia.

Durante su enfermedad la señora de Bosch ha recibido elocuentes testimonios de las simpatías de que goza en nuestra sociedad.

⊙⊙⊙

De San Isidro:

Con motivo de ser el cumpleaños de su hija Anita, el doctor Angel M. Casares y señora Ana Solveyra de Casares, ofrecieron en su quinta una hermosa fiesta infantil a un grupo de niños y niñas, entre las que recordamos a las de Solveyra, Montes de Oca, Carranza Lagos, Martínez, Varela, Castro, Santhou, Beccar Varela, Aguiar, Jiménez Zapiola, etc.

—De Mar del Plata ha llegado el doctor Alfredo Labougle.

⊙⊙⊙

Se ha formalizado el compromiso de la señorita María Teresa Raffo con el Dr. Cirilo Pavón.

—Se ha concertado el enlace de la señorita Ana Fornari con el señor Santiago Pedemonte.

—Hoy en la iglesia del Carmelo será bendecido el enlace de la señorita Francisca Myrian Guillot con el Dr. Samuel C. Toledo.

Serán padrinos la señora Catalina G. de Rodríguez y el señor Mauricio Guillot.

Actuarán como testigos en el acto civil, por parte de la novia, los señores Víctor Juan Guillot, Juan Carlos Belaunde y Andrés Avonts, y, por parte del novio, los señores Juan Manuel Bejarano, Gregorio Aquino y Roberto L. Roca.

⊙⊙⊙

Parte para Norte América el 16 del corriente el doctor Enrique Amaya y familia.

segundo secretario de la legación argentina en Wáshington.

⊙⊙⊙

Se ha iniciado ayer la cuaresma, tiempo durante el cual la Iglesia invita a sus hijos a la oración y mortificación para prepararse a conmemorar los misterios de la pasión del Salvador.

No es la práctica cuaresmal disciplina introducida hace más o menos tiempo: su origen se remonta a la época apostólica en la que hasta el siglo V los cristianos se sometían a rigurosa penitencia durante 36 días. El ayuno era entonces como hoy mortificación substancial, pues encarnaba un precepto.

Desde esa época la cuaresma sufre una modificación con relación al tiempo que debía durar, fijándosele cuarenta días como recuerdo de los que el Redentor estuvo en el monte entregado a la plegaria y a la penitencia.

La ley del ayuno ha sido muy atemperada últimamente.

De acuerdo con las concesiones hechas por la Santa Sede, el arzobispo de Buenos Aires dió no hace mucho un auto, con las siguientes reglas:

1.o La ley del ayuno sin abstinencia se guardará los viernes de adviento y los miércoles de cuaresma.

2.o La ley del ayuno con abstinencia se observará el miércoles de ceniza, los viernes de cuaresma y el jueves santo.

Pero en los días de ayuno siempre será lícito a todos, aun a los regulares, aunque no hayan pedido especial dispenso, usar de huevos y lacticinios en la colación vespertina.

Y en el desayuno se permiten los lacticinios, con excepción de los huevos, teniendo en cuenta la ley de la parvedad.

3.o La abstinencia sin ayuno se observará en las cuatro vigilias de las fiestas de Natividad de Nuestro Señor Jesucristo, de Pentecostés, de la Asunción de la Santísima Virgen María a los cielos y de los apóstoles San Pedro y San Pablo.

⊙⊙⊙

Hoy a las 4 p. m. serán inhumados los restos del señor Bernardo Tormey, fallecido ayer a los 23 años.

Pertenecía el extinto a la colectividad irlandesa, en la cual era sumamente apreciado por sus bellas prendas personales.

Un mal implacable ha concluído con su existencia en plena juventud, causando su muerte unánime sentimiento de pesar.

⊙⊙⊙

De Capilla del Monte (Córdoba):

El corso celebrado con motivo del carnaval y los bailes de fantasía del Gran Victoria Hotel resultaron muy lucidos.

Muchas familias de Buenos Aires y Rosario asistieron a esas fiestas, entre otras las de:

Dellepiane Avellaneda, Schultz Ortiz, González del Solar, Flores Pirán, Trongé, Galarza Méndez, Castagnino, Doering, Domínguez, Unánue, Martínez, Vivanco, Sordely, Díaz de Vivar, Gómez, Güemes, Castex, Guerrico, Suárez, etc.

—El doctor Antonio Dellepiane su señora Mercedes Avellaneda y sus hijos Mercedes, Carmen, Antonio y Nicolás, el señor José Durán y otras personas, efectuaron una serie de paseos a pie por las hondonadas, faldas y cimas de las sierras adyacentes a la población, desde donde puede observarse un panorama alegre y encantador.

Los excursionistas se proponen realizar otros paseos por el estilo, en vista de la grata impresión que les ha producido este primer ensayo.

⊙⊙⊙

El sábado se llevará a cabo el anunciado baile de disfraz y fantasía en el hotel «Villa Carapachay», de Olivos.

Dado su carácter de beneficencia, se le augura un franco éxito, pues es inmenso el pedido de invitaciones y la comisión de jóvenes encargada de su organización no escatima esfuerzos para el mayor lucimiento de la fiesta.

Asistirán muchas familias conocidas y un numeroso grupo de máscaras que harán las delicias de la noche.

Los salones, así como el hermoso parque, serán profusamente adornados e iluminados, estando la parte musical a cargo de una numerosa orquesta.

El pedido de invitaciones sigue siendo atendido en el Hotel Carapachay.

El canje de las mismas por las entradas se efectuará desde hoy, de 2 a 6 p. m., en el escritorio del señor Eduardo J. Jiménez, Bartolomé Mitre 441.

⊙⊙⊙

En el mismo estado el señor Felipe Llavallol.

—Mejorada la señora Magdalena Bengolea de Sánchez Elía.

—Continúa mejorando la señora Lucrecia Bunge Guerrico de Oliveira Cézar.

—Más aliviado el señor Valentín Arauz

—Mejor el señor Carlos Duncan.

—Restablecida la señorita Raquel Alvarez de Toledo.

—Es muy grave el estado de la señorita María Inés Anido.

—Continúa siendo grave el estado del coronel Lisandro Olmos.

⊙⊙⊙

Han regresado:

De Mar del Plata, los señores: Federico Helguera, su señora María Luisa Padilla y sus hijos María Josefina y Federico; Tomás Le Bretón, su señora María Ferreira y la señorita Manuela Lloveras; Jorge Santamarina; Anselmo Villar y su señora Luisa Bernal; Arturo Gramajo; Ernesto Bosch y familia; Julián Solveyra; Benjamín García Victorica; Alberto del Solar; Carlos Fauvety; Alejandro J. Paz; señora Estela M. de Gandolfo; Leoncio Herrera y su señora Cora Piñero y la señorita Carmen Piñero.

—De Lobos, los señores Alfredo Villamayor, su señora Brigida Moore y su hija María Lucia; señorita Elena Mac Gann; Adolfo Figueroa y Eduardo Speratti Villamayor.

—De Bahía Blanca, el señor Mario Freinc.

—De la Pampa, el señor Enrique Tormey.

—De San Fernando, la señora Alicia de la Serna de Carbonell y su hija Alicia.

—De Cañuelas, el señor Epifanio Sosa, su señora Amalia Davis y sus hijos Julio César y Mario.

—De Saladillo, el ingeniero Federico Alvarer de Toledo.

—De San Nicolás, el señor Sebastián Casares.

⊙⊙⊙

Han partido:

Para Mar del Plata, la señora Delfina Buergo de Astengo y su hija María Delfina.

—Para Córdoba, los señores: Rogelio Martínez y señora, Jerónimo del Barco y Jorge de la Torre.

—Para La Chispa, el señor Santiago Cavaugh.

—Para Cañada de Gómez, el señor Eugenio Mosca.

—Para Colón, los señores Ignacio Gómez y Francisco Mascías.

—Para Córdoba, el teniente coronel Rómulo Pérez.

—Para Chile, el señor Jorge A. Casadó.

—Para General Pico, el señor Manuel P. Collazo y familia.

—Para San Ramón, el señor Emilio Meincke.

—Para Mar del Plata, el diputado nacional doctor Tomás de Veyga y los doctores Eduardo y Alberto Rossi.

—Para Juárez, la señora Elena Domínguez de Ramos Mexía.

—Para Roque Pérez, el señor Guillermo Bosch Arana.

Colectividades extranjeras

LA FRATERNELLE

Esta sociedad francesa de socorros mutuos celebrará el domingo próximo, a las 2 de la tarde en Alsina 2191, su reunión trimestral, para tratar la siguiente orden del día: lectura del acta anterior; cotizaciones; varias.

LA SUPRESION DEL ITALIANO EN LAS ESCUELAS

La Dante Alighieri está realizando un movimiento de opinión dentro de la colonia italiana, para solicitar del ministerio de Instrucción Pública la reincorporación del italiano a los programas de las escuelas secundarias, en los que quedaría suprimido, según el reciente plan de estudios.

Con esa finalidad han sido invitados los representantes de todas las sociedades italianas a una reunión que tendrá lugar mañana por la noche en el local de la calle Sarmiento número 1429.

LA COLUMNA DE LOS NIÑOS

PARA REIR

UN DOMADOR PREVISOR

Historieta sin palabras

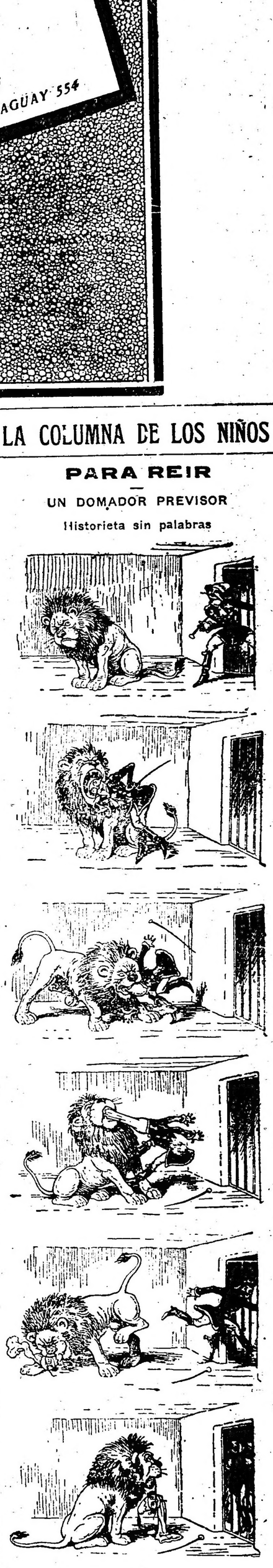

ESCUELA ARGENTINA DE MUSICA
BARTOLOMÉ MITRE 974, ESQ. CARLOS PELLEGRINI
Director: JULIAN AGUIRRE
Abierto desde el 1o. de Marzo

1916 - CARNAVAL - 1916
Grandioso surtido de trajes de disfraz. Lujosos dominó. Pierrots, etc.
SE VENDEN Y SE ALQUILAN
MERCERIA LA PERLA 524, C. Pellegrini, 524

NUESTRO CONCURSO FOTOGRÁFICO INFANTIL EN MAR DEL PLATA

FOTOGRAFIA DE LOS NIÑOS QUE HAN CONCURRIDO AL CONCURSO DE "LA EPOCA"

Martín León Amespil Santiago Gori Carlos Alberto Garriga María Isabel Garriga Pablo Alfredo Garriga María Leonor Amespil Esther María Laborde Haydée Calandrelli Amelia Meyer Pellegrini Juan Amespil Bruno Guazzelti Oscar Centenario Garriga

CARRERAS DE CABALLOS

HIPODROMO ARGENTINO

LOS CLASICOS CASARES Y KEMMIS

Algunos comentarios

Ya se ha disputado el clásico Apertura y su resultado ha dejado la mejor impresión en los aficionados que han visto como un buen síntoma el triunfo de la lógica que se encarnó en el favoritismo de Campanazo.

Para el próximo domingo están anunciados los premios Casares y Kemmis, reservados a los productos hembras y machos, respectivamente, y los encuentros han despertado vivo interés entre los aficionados, porque prometen revestir gran importancia, ya que tanto en la prueba de potrancas como en la de potrillos, son varios los que llevan probabilidades de triunfo.

Por el orden en que han de disputarse los clásicos citados, haremos el comentario de práctica.

PREMIO CASARES

Distancia 1.000 metros

Edith Cavell, D. Torterolo.
Ortiguita, C. Fenucci.
Mimi Pinson, Juan Fernández.
Ranquela, E. Muraña.
Fosfatina, Máximo Acosta.
Doña Alda, Enrique Saavedra.
Rosse, Francisco Arcuri.
Nanná, Alberto Irusta
Curiosity, G. Ardouin.
Atacama II, A. Sánchez.
Diakova, Jesús Bastías.
Soda Selz (ex Cleofé), R. Carabajal.

A doce cuando menos llegará el número de competidoras del clásico Casares, porque no creemos que aquellas que no hacemos figurar con montas sean de la partida; salvo que a último momento así lo resuelvan sus respectivas caballerizas...

Doña Alda—

Será la preferida de la opinión y motivos hay para ello, puesto que la defensora del stud Zubiaurre ha revelado poseer las ligerezas que se requieren para las pruebas de la índole de la que nos ocupa.

Doña Alda al debutar lo hizo con todo éxito, porque aún a pesar de que en mitad de la carrera su jockey perdió la cabeza... y se le dió vuelta el freno, impuso calidades y marcó el mejor tiempo de la distancia en la presente temporada, 59" 1/5.

Como se ve, tiene títulos sobrados para ser consagrada favorita y si pierde será seguramente, porque como a su compañera La Sonámbula se le cruzará en el camino una Decidida...

Mimi Pinson—

Es realmente una lástima que esta pensionista del stud Rancagua, después de obtener su primera victoria, viera entorpecido su training por aquel contratiempo que noticiamos a nuestros lectores, porque sin él quizás habría sido la mejor candidata para batir a Doña Alda.

Sin embargo, vamos a dejar constancia de lo que nos ha manifestado días pasados el entraineur Segundo Peña, en momentos que admirábamos en el paddock a la nerviosa, pero bien formada hija de Pearl River:

—¿Corre el Casares, Mimi Pinson?

—Casi seguro.

—¿Y el cáustico?

—Ya ha producido el efecto que yo persiguía; la atrasó un poquito, pero si la pregunto, tengan mucho cuidado con Mimi Pinson. Vean que es buena de verdad!

Edith Cavell—

No ha abandonado la categoría de perdedora, pero no por eso hay que echarla en olvido; su preparación es actualmente superior y como está dotada de una velocidad poco común, bien puede resultar la más indicada para una sorpresa. La monta que probablemente llevará, es aparente para aprovecharla.

Curiosity—

Hace pocos días que abandonó la categoría, pero lo ha hecho en forma tan desenvuelta, ha finalizado con tan linda acción, que dejó la mejor impresión y hay ya quienes la sindican como la probable ganadora del clásico Casares.

Ardouin que será su jockey, no considera un milagro el triunfo de la pensionista del stud La Celina en el Casares. Y conste que el referido jockey no es de aquellos que se distinguen como optimistas; más bien prefiere ser pesimista...

Ortiguita—

Obtuvo su primer triunfo holgadamente, es cierto que batió a tres mediocridades, pero no lo es menos que sus cotejos privados son tan buenos como los de cualquiera de las favoritas.

Abelardo Gazcón está tan convencido del triunfo de su pensionista, que le tiene tanta fe para el Casares, que sin reparos de ninguna especie le da la fija a todo el mundo. Es la encarnación de "Paddock Life"!

Diakova—

A esta hija de Michigan hay que mirarla con cierto respeto; no tiene calidad, pero le sobra ligereza, que es lo que en realidad se necesita en estas carreras.

Su jockey, que lo será Jesús Bastías, anda con miedo de que le quiten la monta

Por algo será!

Rosse—

Pertenece al stud Caseros, es muy veloz como todos los hijos de Saint Wolf y con una buena largada la buena estrella que acompaña a su piloto y a su ecurie, puede influir en el final.

Es el mejor dato que podemos dar de Rosse.

Soda Selz (ex Cleofé)—

La hemos visto ganar con sobras, pero asimismo no nos seduce. Aquí nos concretaremos a reproducir las palabras que tuvimos oportunidad de escucharle al entraineur Zabaleta:

—Aunque no lo quieran, aunque no lo crean, yo gano el Casares con Cleofé.

Bueno; veremos si resulta.

CLASICO KEMMIS

Distancia 1.000 metros

Entretenido II, Domingo Torterolo.
Comunal, Juan Fernández.
Dándalo, A. Amoroso.
Guillermín, C. Claverie.
Floris, R. Rodríguez.
The Lad, P. Costa.
San Julio, F. Arcuri.
Mandinga, X. X.
Cristalino, R. Carabajal.
Tolbiac, G. Ardouin.
Prince, E. Muraña.
Gran Señor, Máximo Acosta.

Dándalo—

El hermano de Diosa, es el que hasta ahora más nos ha seducido; puede ser que de aquí al sábado cambiemos de parecer, pero su primera victoria, como asimismo sus espléndidos trabajos privados, venciendo a Diosa y Felpilla en las partidas, son demasiado elocuentes.

Las carreras son ricas en sorpresas, pero con un poquito de suerte Dándalo alcanzará a imponerse netamente en el Kemmis; ya ha mostrado sus garras que son tan temibles como las del rey de la selva, para estas carreras de 1.000 metros.

Es un Saint Wolf completo... y tiene, al parecer, además de ligereza, un poquito de guapeza...

Gran Señor—

Sin meternos para nada con "The Tetrarc", no por eso vamos a dejar de mencionar muy especialmente a este tordillo del stud Montiel.

Lo hemos visto en la cancha — hablamos con conocimiento de causa — y castellanamente podemos declarar que anda mucho, que sus adelantos se hacen cada día más notables, y que si Dándalo flaquea un poquito a nadie más que a él, por títulos, debe corresponderle la victoria.

La preparación de Gran Señor es concluyente y hace honor al entraineur que lo dirige.

Tolbiac—

Ganó guapeando. Es este un antecedente sugerente y si alguien sorprenderá a la cátedra, él será seguramente.

Curiosity y Tolbiac, no son los que más se destacan en los clásicos Casares y Kemmis, pero sí hay que considerarlos como las mejores cartas de sorpresas. Así a lo menos palpita que ocurrirá el que los entrena

Entretenido II—

Con su primer triunfo se perfiló como un gran candidato para esta prueba y sus trabajos posteriores afirmaron más esa opinión; pero un contratiempo inoportuno, aunque ya salvado le ha restado mucha parte de la chance que tenía.

El entraineur del stud El Talar lo ha llevado moderadamente al hijo de El Chacho.

Guillermín—

Es hijo de Duarte, padrillo que cuenta con muchos admiradores.

También como Tolbiac puede contarse en el número de las probables sorpresas; el entraineur Garrido asegura que tiene un potrillo de seguro porvenir. ¿Acertará?

San Julio-The Lad—

Correrán en pareja y llevarán como único título, el primero haber vencido a Pacará y el tordillo su triunfo sobre la imperdible fija de Embolismo.

San Julio es sumamente veloz, aunque su dolencia a las vías respiratorias pueden influir para que en mitad de la carrera presente su renuncia indeclinable.

Mandinga—

Nuestro repórter de pista nos asegura que el hijo de Le Rubicón anda corriendo una enormidad. Sin embargo, vamos a colocarlo con los del montón, Prince, Cristalino, etc.

CANTARIDINA

Media hermana de Cantariña, por Polar Star y Cantarida, del stud Don Gonzalo, ecurie que posee un núcleo de elementos tan selecto, que seguramente en esta temporada ha de brillar como en sus mejores tiempos, si hay serenidad y calma en quien dirige aquellos títeres.

Se le dió una pasada ayer de 700 metros, conduciéndose excelentemente.

BIZET

El de origen modesto, que mientras estuvo en posesión de sus medios dió a su ecurie que también entonces se hallaba en plena racha más de una victoria, consagrándose además como un elemento regular y productivo, ya ha terminado su reposo y realiza sus primeros ejercicios con buen resultado.

David Englander, su jockey habituad, lo pasó en 700 metros.

En esta temporada, como en la anterior, será el hijo de Escamillo un buen elemento en las carreras reservadas para animales de segundo orden.

CHULO

En el stud de este hijo de Old Man se han convencido también que en las carreras de vallas es muy fácil para costearse la avena

Chulo es un excelente elemento para esta clase de carreras.

DANDALO

Sin duda será el hermano de Diosa uno de los favoritos del clásico Kemmis; cuanto se dijo anteriormente a su debut y cuanto se viene diciendo desde entonces, contribuirá poderosamente en el ánimo del público que ya también quedó bien impresionado de su primer victoria.

Su preparación nada deja que desear; ha seguido en inmejorables condiciones, hasta ayer que Amoroso, jockey que lo conducirá en la citada prueba, le dió un trabajo de 700 metros a la par de Diosa.

El hijo de Saint Wolf posee condiciones para destacarse entre los productos veloces, y hasta nos arriesgaríamos a declararlo el mejor de cuantos han debutado si Gran Señor, Entrefino, Cristalino y algún otro no nos merecieran también respeto.

MANGORE

Se trata de un inédito perteneciente al stud Don Gonzalo, hijo de Your Majesty y Cordón Bleu que no tardará en hacer sus primeras armas por cuanto su preparación está muy adelantada.

Lo vimos ayer mientras se le ejercitaba a la par de un compañero de stud, cuyo nombre no hemos averiguado todavía.

Su aspecto nada deja que desear; si responde a su tipo y a su sangre, que aún está por consagrarse, pero que se consagrará, será [illegible] efectivo. No nos atrevemos

SAINT EMILION

Llamó la atención de los que ayer concurrieron a la cancha la acción tal suelta de este potrillo y alguien nos susurró al oído: "Es la esperanza del stud Don Gonzalo!".

El hijo de Cyllene y Arbilla viene cumpliendo todos sus ejercicios con manifiesta regularidad; continúa su training sin interrupción desde los primeros trabajos, y no se piensa en precipitaciones porque como nos dijeron, creen en su stud que tienen un producto de gran calidad, y condiciones nada comunes.

También fuimos nosotros de los que quedamos gratamente impresionados de su ejercicio de ayer, realizado a la par de su compañera de stud

En Saint Emilion descubrimos una promesa.

PAN PAN

Cuando en la temporada anterior empezó su serie de defecciones este regular hijo de Ducato, a causa, sin duda, de los abusos cometidos por sus propietarios, pensamos inmediatamente en la pérdida completa de una cosa de valor.

A Pan Pan debió habérsele mimado; un producto de origen modesto que llega a conquistar un título tan alto como el de crack de la milla, nunca hubiera defeccionado tan ruidosamente, porque sus propietarios no habrían tentado pruebas difíciles abusando de las bondades del animal. Esto en otras manos, se entiende. Donde está necesariamente había de malograrse.

Su entraineur, que no es precisamente culpable, se desvela, lo trabaja día y noche y de mil maneras, y Pan Pan no completa su forma, no es el mismo, le falta algo, le falta algo que perdió en aquellos excesivos desgastes en luchas imposibles.

Ayer le dieron una pasada en la milla conduciéndose nada más que regular.

CALLEJAS—KRONDORF

Este hijo de Fulmen que defiende los colores de la Petite Ecurie, parece que finalmente ha podido alcanzar la forma necesaria para abandonar la modesta categoría de perdidas.

Callejas tiene ejercicios preparatorios que

sin ser notabilísimos, son lo suficientemente buenos como para que pueda actuar con éxito en carreras de la índole de la que le ha salido para el próximo domingo; su enemigo más serio, por no asegurar su vencedor, será Krondorf, defensor del stud Don Gonzalo, que ha adquirido mucha popularidad entre los aficionados, porque aunque nada ha hecho en público, se sabe que en privado suele "jugar a la pelota" con algunos de sus compañeros de box.

LAS PRIMERAS RENTREES

Los animales clásicos

Según nuestros informes, los animales que se han destacado principalmente en la temporada clásica del año pasado, harán su rentree en las siguientes fechas:

Evoé—

Lo incluímos en la lista de los animales distinguidos y creemos que hay razón para ello.

Será el primero en reaparecer el 19 en el clásico Castelli reservado para caballos, en el cual han de iniciar sus campañas los elementos viejos de la temporada pasada.

También Trésor en la citada prueba se incorporará a los clásicos donde lo aguarda una actuación, sin duda, sobresaliente.

Evoé reaparece en excelentes condiciones, con un descanso que le ha sentado admirablemente y con menos trabajo, porque como en el Alvear hay más elementos este año, será menor su campaña aunque más brillante.

Canora—

El mismo día, 19 del actual mes, se disputará el clásico Criadores, donde reaparecerá Canora, la excelente hija de Old Man y Campanilla en la cual tanto se cree en el stud Los Rosales.

Ha tenido mala suerte Canora en su primera campaña, porque los contratiempos en su training solamente deben culparse a la fatalidad, aparte de las carreras donde solamente por su desarrollo anormal ha podido caer derrotada.

Posiblemente en ese encuentro también volverá a la lucha Decidida del stud Don Gonzalo, la cual está siendo objeto de solícitos cuidados por parte de su entraineur, pero francamente creemos que la hija de Pearl River cuando se apagaron aquellos chispazos del principio de su campaña nada tenía ni tiene qué hacer entre los animales clásicos.

Ocurrencia—

En el clásico Lerena fijado para el día 23, hará seguramente su rentree la excelente hija de Val d'Or, la potranca que más sobresaliente actuación tuvo en la temporada pasada.

Mirando más serenamente el programa clásico del año que casi recién iniciamos, nos encontramos con que si en realidad tenemos animales valiosos, de altas y positivas calidades, de indiscutibles méritos, la mayoría pasan por un mal momento porque aparte de lo citados, y tal vez algún otro, los restantes se hallan en sus respectivos boxes curando algunas graves dolencias que los obligó a retirarse del training.

Así por ejemplo de Aventurero a un cuando sabemos que sus dolencias en un principio de carácter grave, casi ya han desaparecido, de su estado actual, de sus ejercicios y de su próxima rentree no se tiene noticia alguna.

De La Natita en cambio ignoramos cuando se hallará en condiciones de reanudar nuevamente sus primeros ejercicios.

Cuando parecía totalmente curada la dolencia que anduvo rondando por el stud de Vicente Fernández la tengo nuevamente y esta vez quién sabe hasta cuando...

Dijital este año, según nos lo manifestó Felipe Vizcay, su entraineur, tomará solamente parte en las carreras de larga distancia para las cuales ya ha demostrado sobresalientes condiciones, después de su brillante victoria en el clásico Pueyrredón.

Hará su rentree en el clásico Chacabuco el día 9 de julio, donde llevará como posibles enemigos a Bombazo, Aventurero, Contra Capullo, Trésor, Ocurrencia, Avicenja, Pucero y algunos otros que figuran entre las inscripciones clásicas.

Ambrosio Elneu nos ha comunicado el estado actual de Capullo, al parecer satisfactorio. Curado radicalmente, ya se trota y para los clásicos de mediados de año ya estará luciendo el estado que su simpático entraineur sabe dar a sus pupilos.

De Packoy no tenemos más noticias que las que hemos dado; continúa siendo una incógnita ¿correrá?... ¿no correrá?... Francamente meditar sobre esto es perder el tiempo, debemos dejar a los veterinarios que sigan las curas y que ellos nos anuncien el triunfo o la derrota de la ciencia.

Picacero para el mes de abril estará en condiciones de reaparecer.

Su entraineur Polla lo cuida con la consideración y la estima que merece un animal de tantas bondades.

Y estos son todos los cracks... Así se hallan en la actualidad y para las fechas señaladas esperan los primeros triunfos de este año en sus respectivas caballerizas.

Así todos lograrán volver a sus mejores tiempos, es decir si recuperan sus medios accidentalmente perdidos, tendríamos una temporada clásica estupenda.

Pero — ¡Ay! — algunos ya han terminado sus campañas en las pistas... Nos anticipamos al destino

REVELACION II

Es una hija de Enero y Reine Claude, que en sus trabajos anda bastante bien

Se le viene trabajando con toda regularidad y ya está en condiciones de hacer su debut

CALENDARIO HIPICO

Mes de Marzo

Día

11—Declaración de forfait en todas las pruebas de la reunión del 16 de marzo.
Apertura de cartas para la reunión del domingo 19 de marzo.
Ratificación de los clásicos Castelli y Criadores.
14—Declaración de forfait en las pruebas ordinarias de la reunión del 19 de marzo.
15—Apertura de cartas para la reunión del jueves 23 de marzo.
18—Declaración de forfait en todas las pruebas de la reunión del 23 de marzo.
Apertura de cartas para la reunión del domingo 26 de marzo.
Ratificación del [illegible] B. Bosch.
21—Declaración de forfait en las pruebas ordinarias de la reunión del 26 de marzo.
22—Apertura de cartas para la reunión del jueves 30 de marzo.
25—Declaración de forfait en todas las pruebas de la reunión del 30 de marzo.
29—Apertura de cartas para la reunión del jueves 6 de abril.

PRODUCTOS DEBUTANTES

En la reunión del próximo domingo harán su debut los siguientes productos de 2 años:

Picos Pardos, por Pippermint y Poisonbound, del stud La Argentina, al cuidado de Florencio Rodríguez.

Vino Vino, por Dumas y Harpa, del stud Santa Luisa, al cuidado de Fausto Dubelly

Nochebuena, por Dumas y Armanda del stud Amateurs al cuidado de Leopoldo Danel

CONCURSO HIPICO

Todo lector de LA EPOCA puede tomar parte en este concurso con sólo llenar el correspondiente cupón, el que debe ser remitido bajo sobre a esta administración, Avenida de Mayo 769, antes de las 12 de la mañana de cada reunión, indicando en el sobre "Concurso hípico".

Los premios a que pueden hacerse acreedores los aficionados son los siguientes:

1.º Dos cajas de cigarrillos "Intransigentes" al que indique 5 ganadores.

2.º Cuatro cajas de cigarillos "Intransigentes y una docena de fotografías del interesado o de la persona que él indique, al que acierte 6 ganadores.

3.º Varios objetos valiosos, que elegirá el favorecido al que indique 7 ganadores.

4.º Un cronómetro de oro 18 quilates al que indique 8 ganadores, premio que como los anteriores, otorgarán los cigarrillos "Intransigentes".

En todos los casos debe indicarse el nombre del caballo y no el del stud, no tomándose en cuenta la carta que no llene este requisito.

Todas las reuniones, a las 12 de la mañana, se procederá a cerrar y lacrar todas las cartas recibidas, para abrirse al día siguiente a la misma hora, acto que podrá presenciar todo el que se interese por ello.

El envío de las cartas es sin límite; el catedrático puede hacer todas las combinaciones que quiera, siempre que se ajuste a las reglas establecidas por este concurso.

Una misma persona no podrá optar a dos premios en una misma reunión, tomándosele en cuenta, a los efectos de este concurso sólo a la carta que marque mejor punto:

CUPON

De "La Epoca"

HIPODROMO ARGENTINO

Reunión del domingo 12 de marzo de 1916

Primera carrera .. ..
Segunda carrera .. ..
Tercera carrera .. ..
Cuarta carrera .. ..
Quinta carrera .. ..
Sexta carrera .. ..
Séptima carrera .. ..
Octava carrera .. ..
Nombre .. ..
Domicilio .. ..

FERROCARRIL CENTRAL ARGENTINO

El rumbo más rápido a las

SIERRAS DE CÓRDOBA

BOLETOS VERANIEGOS 1ª CLASE IDA Y VUELTA

Válidos hasta el fin de Abril

Córdoba	$ 47.05	La Falda	$ 58.85
Alta Gracia	„ 48.00	La Cumbre	„ 61.25
Bialet Massé	„ 54.65	San Esteban	„ 62.45
Cosquín	„ 55.85	Capilla del Monte	„ 63.65

Trasbordo en Córdoba para la línea del A. del Norte sin cambiar de plataforma

SALIDAS DE RETIRO

Lunes, Miércoles y Viernes 7 p. m. — Sábados 5 p. m.

Informes: Bmé. MITRE 299 — BUENOS AIRES

C. H. PEARSON
GERENTE

UN DATO

Hay quien dice que el entraineur Antonio Salvo se ha esmerado más de lo necesario para hacerle alcanzar una preparación esmeradísima a Collingwood, habiéndolo conseguido.

Y a propósito de esto hemos reparado que un jockey de los más desconceptuados del gremio acompaña a todas horas del día al referido entraineur, quizás con intención de ver si así le es posible obtener la monta de Collingwood.

Estamos ya prevenidos y si nuestras sospechas resultan efectivas, el sábado nos ocuparemos nuevamente del asunto.

Collingwood podría ser una sorpresa!

PIEDAD

En la semana próxima hará su debut esta hija de Diamond Jubilee y Pamplona que debe defender los colores del stud Monte Cudine.

Se ha desarrollado bastante y llama la atención por la acción desenvuelta que demuestra en sus ejercicios.

Piedad debe adjudicarse muy pronto su primer victoria.

STUD BRASIL

En la semana en curso serán embarcados para el Brasil los tres productos representantes de dicha caballeriza.

Van con el objeto de disputar los dos grandes premios donados por el Jockey Club Argentino para después regresar a cumplir con sus compromisos en las grandes pruebas de la temporada.

Los productos son: Eztigia por Old Man y Enfantine, Salpicon por Old Man y Sarah Bernhardt y Liberal por Orange y La Fronde.

El estado de todos ellos es de primer orden.

CORRENTADA

Río de Oro ya nos ha dado una sorpresa produciendo a Riome, y no es difícil por lo tanto suponer que en cualquier vuelta de estas nos dé una sorpresa.

Correntada, una pupila del stud Yamahuída, viene cumpliendo sus ejercicios con toda regularidad y en una de las próximas reuniones hará su debut con muy buenas probabilidades de éxito.

DECIDIDA—ERMITA

El stud Don Gonzalo tiene ya en muy buenas condiciones a estas dos yeguas, y según opinión de su entraineur, han de hacer su rentree en condiciones muy favorables.

El estado actual de Decidida es bastante favorable y la hija de Pearl River en buenas condiciones ya sabemos que es muy regular. Ermita ha sido anotada y se supone que puede hacer su rentree con éxito.

Dr. FERNANDO DEGIOVANNI
Ex jefe de clínica del hospital Argerich. De regreso de Europa con los últimos adelantos.
— 481 CALLAO 481 —
d. p. m.

COMPROMISOS DE MONTAS DE LOS CLASICOS CASARES Y KEMMIS

Doña Alda 54 kilos, Enrique Saavedra.
Diakova 54, Jesús Bastías.
Nanná 54, X. X.
Rosse 54, Francisco Arcuri.
Fosfatina 54, Máximo Acosta.
Edith Cavell 54, Domingo Torterolo.
Ranquela 54, Eulogio Muraña.
Cleofé 54, Ramón Carabajal.
Curiosity 54, Gabriel Ardouin.
Ortiguita 54, Celestino Fenucci.
Atacama II 54, Alejo Sánchez.
Mimi Pinson 54, Juan Fernández.

Del Kemmis

San Julio 54 kilos, Francisco Arcuri.
The Lad 54, Pedro Costa.
Comunal 54, Juan Fernández.
Dándalo 54, Angel Amoroso.
Entretenido 54, Domingo Torterolo.
Pacará 54, X. X.
Floris 54, R. Rodríguez.
Tolbiac 54, Gabriel Ardouin.
Gran Señor 54, Máximo Acosta.
Guillermín 54, Cipriano Claverie.
Mandinga II 54, Juan Ceraño.
Prince 54, Eulogio Muraña.
Cristalino 54, R. Carabajal.
Aquisgran 54, X. X.

LOS VENCEDORES DEL MARTES

Sumas ganadas

Nombres	Antes	Anteayer	Total
Carreras	4.400	4.000	8.400.—
Maitén	200	400	600.—
La Brava II	6.100	100	6.200.—
La Victoire	400	4.000	4.400.—
Náyade	400	400	800.—
Last Fortune	—	100	100.—
Pacará	600	4.000	4.600.—
Ney II	800	400	1.200.—
Lance	—	100	100.—
Gay Tina	100	4.000	4.100.—
El Pájaro	—	400	400.—
Ave César	1.000	100	1.100.—
Trésor	53.500	5.000	58.500.—
Cracker	18.425	500	18.925.—
Lovelace	11.200	100	11.300.—
Proteo	18.850	4.500	23.350.—
Farruco	9.900	450	10.350.—
Full Hand	8.975	100	9.075.—
Diamant	45.300	4.500	49.800.—
Chucker Out	49.125	450	49.575.—
Colilla	15.917.50	100	16.017.50
Radiant	52.250	5.000	57.250.—
Beethoven	28.650	500	29.150.—
Farol	19.000	100	19.100.—

DESASTRE

No exageramos al asegurar que este hijo de Greenan viene llamando la atención por los notables ejercicios que realiza en el Hipódromo de Belgrano.

La calidad de Desastre es relativa; pero asimismo es bueno tenerlo muy presente, máxime cuando dispute una carrera de tercer orden y le toque en suerte medirse con enemigos de sus fuerzas; en pruebas así... es muy capaz de imponerse... ¡hasta de una hebra!

Administración de propiedades é hipotecas
del BANCO ESPAÑOL DEL RIO DE LA PLATA, RECONQUISTA 200

SE ALQUILAN CASAS EN:

ANCHORENA 28, alta, casi esquina a Rivadavia, al lado del subterráneo, casa de 6 habitaciones, cuarto de baño, cocina y pieza de servicio, vería de 2 a 4 p. m., 150 $.

BARTOLOME MITRE 955, altos y bajos, 12 habitaciones principales y 3 para el servicio, tres cuartos de baño, cocina, patios, etc., vería de 2 a 4 p. m., 450 $.

ECUADOR 1421 casi esquina Santa Fe, 4 habitaciones principales y dependencias, llaves al 1407, 120 $.

FLORIDA 665, vestíbulo, 8 grandes habitaciones, cuarto de baño, cocina y demás comodidades, vería de 2 a 4 p. m., 320 $.

GARAY 529 y 531, casas de 7 habitaciones principales y 2 para el servicio, cocinas, cuarto de baño y demás comodidades, verlas de 10 a 4 p. m., 150 $.

MAIPU 350, 6 habitaciones y dependencias, $ 220, vería de 2 a 4 p. m.

MAIPU 777, de sala, antesala, comedor, escritorio, 4 dormitorios y dependencias, tiene artefactos sanitarios, instalación de campanillas y luz eléctrica, vería de 10 a 12 y de 2 a 4 p. m.

MAIPU 880, petit hotel compuesto de 7 habitaciones principales y 3 para servicio, 2 cuartos de baño, cocina, luz eléctrica, patios y terraza, vería de 10 a 12 m. y de 2 a 4 p. m., 270 pesos.

MORENO 2085, 10 grandes habitaciones y dependencias, gran terraza, patios, etc., abierta todo el día, $ 180.

PARAGUAY 704, esq. Esmeralda, casas modernas, de 6 habitaciones principales y 2 para el servicio, cuarto de baño con artefactos, cocina, luz eléctrica y ascensor, pesos 200 y 280.

PUEYRREDON 983, casa moderna, de 8 habitaciones y dependencias, con instalación de luz eléctrica y artefactos completos de cuarto de baño, vería de 2 a 4 p. m., $ 220.

RIO CUARTO 1606, 6 habitaciones, cuarto de baño, cocina, patio, etc., llaves al número 1602, 120 pesos.

SAN LUIS 2723 y 2741, 7 habitaciones principales y 4 para el servicio, cuarto de baño con artefactos, cocina, vestíbulos, etc., de 2 a 4 p. m., 220 $.

25 de MAYO 568, petit-hotel, compuesto de 9 habitaciones principales y 3 para servicio, cocina, patio y terraza, vería de 2 a 4 p. m., 250 pesos.

POTOSI 3735, alta, con 6 piezas, dos de servicio, baño, cocina y dependencias, llaves al lado, precio $ 140.

LIMA 646, alta, con 8 habitaciones, baño, servicio, cocina y dependencias, llaves al 648, pesos 200.

TACUARI 445, alta, 7 habitaciones, tres de servicio, baño, cocina y dependencias, 350 $.

RINCON 1428, baja, de 10 piezas, baño, cocina, dos patios y comodidades; llaves al número 1429; precio $ 170.

EN BELGRANO, inmediatas a la est. del F. C. R.

MENDOZA 3176, chalet de 8 habitaciones principales y 2 para el servicio, dependencias y jardín, vería de 1 a 4 p. m., 160 $.

PAMPA 3010, 8 habitaciones principales y una para servicio, cuarto de baño con artefactos, cocina, lavadero y jardín, vería de 8 a 11 a. m., 160 $.

En VILLA DEL PARQUE. Cuenca 3391, a 3 cuadras de la estación del ferrocarril y a dos del tranvía, chalets de 6 habitaciones y dependencias, con jardín y quinta, llaves almacén del frente, $ 80.

DEPARTAMENTOS

CHARCAS 738, departamentos lujosos, compuestos de sala, antesala, escritorio, comedor, 4 dormitorios, 2 cuartos de baño con artefactos, ascensores de familia y servicio, alquiler desde 300 $.

DULCE 747, altos, tres habitaciones y dependencias, 65 $.

DULCE 751, departamento bajo, con tres piezas, servicio, baño, patio y dependencias; precio $ 8.

24 DE NOVIEMBRE 387. 3 habitaciones, cuarto de baño, cocina y gran terraza, llaves al departamento número 3. 80 $.

LOCALES PARA NEGOCIO

BARTOLOME MITRE 951|53, gran local con sótano.

MAIPU 773, con gran sótano y un departamento anexo de dos piezas y dependencias, verlo de 2 a 4 p. m.

406-v. mar. 10.

CHARMING HOPE

Entre los productos que se están trabajando con regularidad nos ha llamado la atención Charming Hope, un hijo de Bridge of Canny y Charming Polly que en sus aprontes se ha desempeñado perfectamente bien.

HIPODROMO ARGENTINO

Programa oficial para la reunión a efectuarse el domingo 12 de marzo de 1916:

Primera carrera

Premio Colette — Para caballos de 3 años (con exclusión de yeguas) que no hayan ganado. Peso 56 kilos. Premio $ 4.000 al 1.o, 400 al 2.o y 100 al 3.o. Entrada $ 40. Distancia 1.500 metros.

1 Aspirante	56	13 Guaicurú	56
2 Feo	56	14 Ave César	56
3 Cheer Up	56	15 Bosch	56
4 Bajo Hondo	56	16 Fels	56
5 Bicarbonato	56	17 Wateville	56
6 Sir Carlos	56	18 Aluminio	56
7 Le Notre	56	19 El Pájaro	56
8 Callejas	56	20 Querandí	56
9 Krondorf	56	21 Chuti	56
10 Interlaken	56	22 Injusto	56
11 Puritán	56	23 Dondiego	56
12 Heine	56		

Segunda carrera

Premio Chaine — Premio $ 4.000 al 1.o, 400 al 2.o y 100 al 3.o. Entrada $ 40. Distancia 1.000 metros.

1 Palpalá	56	7 Ligaroti	56
2 Picos Pardos	56	8 Hijoelpaís	56
3 Piquier	56	9 One Eyed	54
4 Vino Vino	56	10 La Violeta	54
5 Embolismo	56	11 La Fleche	54
6 Ojo Bravo	56	12 Nochebuena	54

Tercera carrera

Premio Indiecita — Premio $ 4.000 al 1.o, 400 al 2.o y 100 al 3.o. Entrada $ 40. Distancia 1.500 metros.

1 Trabuco	57	9 Black Ronald	50
2 Persil	57	10 As de Oros II	51
3 Desastre	56	11 Floweret	51
4 Novedad	55	12 Fisgona	50
5 Lamas	54	13 Tareta	50
6 Cuatrero II	53	14 Old Maid	49
7 Charlotte	52	15 Guerra	47
8 Carreras	50		

Cuarta carrera

Premio Felpilla — Premio $ 4.500 al 1.o, 450 al 2.o y 100 al 3.o. Entrada $ 45. Distancia 1.600 metros.

1 Andrade	55	10 Beryl	50
2 Full Hand	53	11 Dantés	50
3 Collingwood	53	12 Batacián	50
4 Matchbox	53	13 Dieufort	50
5 Sandringham	53	14 Alopex	48
6 Su Alteza	51	15 Carabela	48
7 Estribor	50	16 Halagüeña	48
8 Lord French	50	17 Melody	48
9 El Príncipe	50	18 Pereza	48

Quinta carrera

Premio Carlos Casares — Para potrancas nacidas desde el 1.o de agosto de 1913. Peso 54 kilos. Premio $ 8.000 a la 1.a, 800 a la 2.a y 400 a la 3.a. Entrada $ 40. Distancia 1.000 metros.

1 Nanná	54	8 Curiosity	54
2 Rosse	54	9 Ortiguita	54
3 Fosfatina	54	10 Atacama II	54
4 Hearty	54	11 Mimi Pinson	54
5 Edith Cavell	54	12 Daikova	54
6 Ranquela	54	13 Doña Alda	54
7 Soda Selz	54		

Sexta carrera

Premio Guillermo Kemmis — Para potrillos nacidos el 1.o de agosto de 1913. Peso 54 kilos. Premio $ 8.000 al 1.o, 800 al 2.o y 400 al 3.o. Entrada $ 40. Distancia 1.000 metros.

1 Tabolango	54	11 Hurgón	54
2 Lord Derby	54	12 Floris	54
3 San Julio	54	13 Tolbiac	54
4 Ojo Bravo	54	14 Gran Señor	54
5 The Lad	54	15 Guillermín	54
6 Comunal	54	16 Mandinga II	54
7 Dándalo	54	17 Prince	54
8 Florilegio	54	18 Cristalino	54
9 Entretenido	54	19 Bilz	54
10 Pacará	54	20 Bollo Marín	54

Séptima carrera

Premio Kick II — Handicap para todo caballo de 3 años y más edad ganador de más de $ 10.000. Premio $ 4.500 al 1.o, 450 al 2.o y 100 al 3.o. Entrada $ 45. Distancia 1.800 metros.

1 Wotan	61	6 Presurú	48
2 Evoé	61	7 Nondina	46
3 Radiant	59	8 Cantarina	43
4 Royal Drop	46	9 La Delfina II	40
5 Banderaló	53		

Octava carrera

Premio Gaiteiro — Handicap para todo caballo. Premio $ 5.000 al 1.o, 500 al 2.o y 100 al 3.o. Entrada $ 50. Distancia 2.200 metros.

1 Wotan	63	9 Driada	40
2 Majestad	43	10 Sanchete	40
3 Chilca	43	11 Peñasco	40
4 Dantón	42	12 Novedad	40
5 Voluntad	42	13 Testún	40
6 Pirotécnica	40	14 Aluvión	40
7 Tarija	40	15 Alfana	40
8 La Delfina II	40		

HIPODROMO DE LA PLATA

Programa completo depurado de forfait, para las carreras del domingo próximo:

Premio Omo, distancia 1.300 metros — Dudur 58 kilos; John Wood; Don Ramón; Vogler's Glory; Edgardo 54; Pirincho 52; Don Emilio; Heressy; Bilbaína 50.

Premio Oporto, distancia 1.200 metros — Ganancia; Reforma; Marguerite; Himno; Tropical; Espartillo; Mirko; Snap; Cazador 55; Minusha y La Dulce 53.

Premio Oregón, distancia 1.300 metros — Bubona 53 kilos; Gamuza IV; Primauté 51; Bargain; Dormilón; Chillar 50; Lluvia; Tenebra y Ganancia 48.

Premio Orviola, distancia 1.400 metros — Forajido 57 kilos; Apiz; Saqueador; Camorsito; Estenia 55; Ventilador 52; Erin's Smile 51; Genial 50.

Premio Ocurrencia, distancia 1.600 metros — Podestá 57 kilos; Fantasma 55; Estileto; Galga II 50; Beta 48; Arrogante 46; Marabú 44; Fantoche 43; Ardilla III; Seis de Octubre; Menianto; Condarco 43.

Premio Oblea, distancia 1.400 metros — Marabú 57 kilos; Ardilla III 56; Gualicho; Jorge Newbery 54; Politesse; Juanuco 52; Vogler's Chief 51; Buril; Belgrado; Gamuza IV; Impersonator 50; Chichú; Cazador 48.

Premio Orquita, distancia 1.300 metros — Estileto 57 kilos; Puro; Pionono; Torterola 56; Renta 54; Forajido 53; Fantoche 50; Vogler's Glory 47; Impersonator 44.

APRONTES GENERALES

Thamar.—Anda muy bien; fué trabajada por Englander en la partida.

Callejas.—Reaparecerá en breve. Lo aprontó T. N. Fernández en 800 metros, pasando en 47" 1|2.

Madeline.—Correrá muy pronto. El jockey Máximo Acosta la ejercitó en 700 metros. Está muy linda.

Gran Señor.—Continúa recibiendo los últimos retoques para el clásico Kemmis. Máximo Acosta lo ensayó hoy en 700 metros. El hijo de Le Samaritain está muy lindo.

Pararrayo.—Fué trabajado en la partida sin novedad.

Old Maid.—Dirigida por el aprendiz Barrozo hizo 700 metros sin novedad digna de citar.

Batacián.—Anda bastante bien. Con la monta de Ardouin hizo 1000 metros con tren de carrera.

Lauzun.—Continúa sus ejercicios sin novedad. Con M. Lema hizo 700 metros, conduciéndose regular.

Gallipavo.—Hizo 700 metros con el resultado de costumbre.

Nítrico.—Anda regular. Lo vimos trabajar en la partida.

Marinera. — Anda regular; dirigida por B. Cardinali hizo 700 metros conduciéndose bien.

Sandrungham. — Está en condiciones de ganar cualquier handicap de 1000 metros.

Con Torterolo hizo 1000 metros en gran estilo.

Folleto. — Dirigido por G. Ardouin hizo 1000 metros y no anda mal.

Brisca — Con T. N. Fernández hizo 700 metros con tren de carrera.

Gringuito — Hizo una partida de 700 metros a la par de Liucha. Anda regular.

Ranquela — Con E. Muraña se desempeñó regular en la partida.

Branza — Ha sido trabajada en la partida.

Barbada Roja — Idéntico ejercicio.

Mandinga — Piloteada por Enrique Saavedra hizo un regular apronte de 700 metros.

Piridina — Piloteada por Gabriel Ardouin cubrió 700 metros con tren de carrera conduciéndose regular.

Bon Homme — Aprontó a la par de Vizcacha conduciéndose regular.

Persil — Con E. García hizo 700 metros conduciéndose regular.

El Kaiser — Con la monta de C. Fenucci se desempeñó bien en un apronte de 800 metros que hizo.

Chulo — Aprontó en la partida sin novedad.

Wotan — Dirigido por A. Sánchez hizo 1.000 metros demostrando que muy en breve hará su rentree ganando.

Testún — Aprontó bien en 800 metros, dirigido por R. Rivero.

Popular — Fué ensayado en una milla, cubriendo la distancia en 1'40".

WHISKY
BUCHANAN

ESPECTACULOS

TEATROS

COLON. — PLAZA LIBERTAD. — CONCESIONARIOS: F. Da Rosa y W. Mocchi. Temporada oficial de 1916. Empresa Da Rosa-Mocchi y Cía. Gran compañía lírica con el concurso de los distinguidos compositores, maestros Camilo Saint Säens, André Messager, Victor Charpentier, Enrique Granados, Javier Leroux, Pascual De Rogatis. Director Comm. Gino Marinuzzi. Regiseur, Cav. Vitorio Mingardi Elenco artístico: Sopranos: Rosina Storchio, Adelina Agostinelli, Mercedes Capsir, Vallin Pardo, Juliette Stora, Rosa Raisa mezzo-sopranos: Jacqueline Royer, Elvira Casazza, Emma Barsanti, Inés Canazzi; tenores: Giovanni Martinelli, Edoardo Di Giovanni, León Ealffite, Tito Schipa, Aurélíano Pertile; barítonos: Tita Ruffo, Giuseppe Danise, Amedeo Betazoni, Armando Grabbe; bajos, Gaudio Mansueto, Masini Pieralli, J. Jounet; primeras bailarinas: Inés Alba, Elena Battagi. Repertorio: Estrenos: "Goyescas", de Granados; "Beatrice", de Messager; "Prince Igor", de Boradine; "Cadeau de Noel", de Leroux; "La Bataglia de Legnano", de Verdi; "Hucmac", de Rogatis; "Sanson y Dalila", de Saint Säens; "Louise", de Charpentier; "Beatitudes" (oratorio), de Frank; y "Tanhauser", "Ugonotti", "Amleto", "Aida", "Traviata", "Rigoletto", "Ballo in Maschera", "Sonámbula", "Andrea Chenier", "Segreto di Susana", "Manón", "Fausto", "Carmen", "Barbero de Sevilla", "Faltasff", "Maestros Cantores", "Cavallera della Rossa", etc.

Queda abierto el abono a 50 funciones dividido en dos turnos de 25 cada uno y cinco conciertos sinfónicos a los siguientes precios: Palcos bajos y balcón con cuatro entradas 4700 $; palcos altos con 4 entradas, 2925; id. cazuela, 1525; id. galería 630; id. baignoires 1900; tertulia de platea, 440 $; cazuela primera fila, 210; otras filas 165; tertulia alta primera fila, 185 $; otras filas, 135 $; galería alta 85 $.

Nota.—Los señores abonados a la anterior temporada tienen derecho a sus localidades hasta el 25 del corriente mes.

COLISEO. — CHARCAS 1109. — COMPAÑIA ESPAñola de operetas, zarzuelas y comedias, dirigida por el primer actor Elías Herrero. — Maestro director y concertador, José Suñé Tomas. — Forman parte de la compañía Pastora Imperio y la pareja de baile Falco y Morita. — El jueves 16 de marzo, debuto. — Platea, 2.50 $.

ODEON. — ESMERALDA 367. — TEMPORADA DE 1916 — Compañía dramática de María Guerrero y Fernando Díaz de Mendoza y compañía francesa de Lucien Guitry. — En la fecha queda abierto el abono en la secretaría del teatro on la forma siguiente: Abono a 42 funciones de moda: Palcos bajos y balcón, sin entrada, 2775 $; palcos altos, sin entrada 900 $; tertulia de platea con entrada, 430 $; tertulia alta, primera fila, con entrada, 215 $. Abono a 14 matinés en domingos y días festivos: Palcos bajos y balcón, sin entrada, 340 $; palcos altos, sin entrada, 160 $; tertulia de platea con entrada, 70 $; tertulia alta, primera fila, con entrada, 45 $. — Nota: A los señores abonados a la temporada anterior, se les reservará sus localidades hasta el 15 de marzo.

COMEDIA. — C. PELLEGRINI 248. — COMPAÑIA de zarzuela dirigida por Miguel Lamas. — Hoy a las 6 p. m.: LA CASA DE QUIROS y bailes por La Malagueñita. — A las 8.45 p. m.: LA CORTE DE FARAON, LA CASA DE QUIROS, EL AMOR ENMASCARADO y bailes por La Malagueñita. — Platea, 1 $ por sección.

Mañana función extraordinaria en honor y beneficio de la primera tiple Amparo Taberner, y estreno del sainete lírico EL BARRIO DE LA PALOMA.

APOLO. — CORRIENTES 1386. — EMPRESA, S. Giovannetti. — Compañía argentina de comedias, bajo la dirección de Joaquín de Vedia. Primera actriz Camila Quiroga. Primer actor cómico Roberto Casaux. Primer actor Salvador Rosich. Primer actor de carácter Arceno Mary. — Próximamente debuto, 101a. representación de EL DISTINGUIDO CIUDADANO.

APOLO. — CORRIENTES 1386. — COMPAÑIA DE zarzuela española Monteró-San Juan. Primer actor y director Eliseo San Juan. — Maestro concertador y director de orquesta, Felipe Torres. — Hoy, despedida de la compañía: EL ILUSTRE RECOCHEZ, LA PATRIA CHICA, LOS TRES GORRIONES. — Platea, 0.80 $ por sección.

NACIONAL. — CORRIENTES 960. — PRIMERA compañía nacional de zarzuelas, sainetes y revistas Vittone-Pomar. — El jueves 16 de marzo, debuto de la compañía.

MARCONI. — RIVADAVIA 3330. — COMPAÑIA española de operetas y zarzuelas Aida Arce. — Maestros directores: Samuel Arce y Carlos Pibernat — Hoy, la opereta en tres actos: LA MUJER MODERNA. — Platea, 1.50 $.

NUEVO. — CORRIENTES 1540. — COMPAÑIA NAcional de comedias y zarzuelas Enrique Arellano. — Dirección artística, Alberto Novión. — Elenco de la compañía: Lucrecia Borda, Rosa Cata, Aída Celestino, Lea Conti, Luisa Socato, María Pereyra, Julia Zapata, María Martínez, Laura Núñez, Angela Tesada, Berta Gangloff, María Ochoa, Ada Cornaro, Ana Martínez, Ana Gómez, Sofía Lenci, Enrique Arellano, Elías Alippi, Enrique Muiño, Carlos Morganti, Pancho Aranás, Leopoldo Simari, Carlos Otegui, Juan Ciencia, Roberto Otegui, Coiro, Carlos Bebaqua, Juan Ochoa, Alberto Drang, Angel Perrotti, Luis Negri, José Rubens, Roberto Rivelli; 20 profesores de orquesta, 24 coristas. — Maestros directores de orquesta, Arturo de Bassi y Antonio Podestá. Sastrería, casa Danyans, casa Lampre y Adans. Utilería, Otonello. — Próximamente debuto.

AVENIDA. — AVENIDA DE MAYO 1222. — COMpañía española de zarzuela. — Director artístico, Luis Navarro Sola. — El 14 de marzo, reaparición de la compañía con el estreno: CURRO VARGAS.— Platea, 2 $.

MAYO. — AVENIDA DE MAYO Y LIMA. — COMpañía de variedades. Espectáculo por secciones, especial para familias. — Hoy dos funciones. — Tarde: La Cuyanita, Los Sachis, Richiardi, Carelli, Los Chiolos, Trío Pastor, La Gazela, La Sevillita, Los Fresquet, Williams Brothers, Rosita Hugo, Los Sachis, Richiardi, Marco Varela. — Noche: La Cuyanita, La Gazela, Los Chiolos, Richiardi, La Cuyanita, Carelli, Williams Brothers, Trío Pastor, Los Chiolos, Los Sachis, La Sevillita, Richiardi, La Gazela, Los Fresquet, Marcos Varela. — Platea: sección sencilla, 0.30 $; doble, 0.40 $.

BUENOS AIRES. — CANGALLO 1043. — COMPAñía Angelina Pagano. El 23 de marzo, debuto.— Estreno de la comedia en tres actos del doctor César Iglesias Paz: EL VUELO NUPCIAL. — Platea, 2 pesos.

VARIEDADES. — PLAZA CONSTITUCION. — Compañía criolla de atracciones y variedades Reynaldi-Bebecito. — Hoy: Variado programa. Debúto de los Giraldy, equilibristas aéreos. Estreno de la comedia: UN CONSEJO Y UN CASTIGO. — Platea, 1 $.

VARIEDADES Y CIRCOS

CASINO. — MAIPU 336. — COMPAÑIA DE Variedades y atracciones. — Hoy dos funciones. — Tarde: Matinée con selecto programa especial para familias. — Noche: Variado programa, tomando parte todos los artistas. — Entrada general, 1 $.

ROYAL THEATRE. — CORRIENTES 839. — GRAN compañía nacional de revista y operetas. — Hoy: LA HORA DEL VICIO, LA REINA PAPA, "LA PRENSA" DE HOY. — Platea, 1 $.

FRONTON BUENOS AIRES, CORDOBA 1136. — Hoy a las 9.15 p. m., dos partidos de pelota a cesta. El primero a 25 tantos, entre Cazalis I y Ugarte, contra Arnedillo, Abando y Americano. El segundo a 40 tantos, entre Erdoza menor y Larrinaga, contra Leceta, Martín y Ermúa.

PARQUE JAPONES. — CALLAO Y PASEO DE Julio. — Diversiones al aire libre. Teatro Romano. Atracciones mecánicas, Ferrocarril escénico, El Bobby, Water-Chute, Las Olas, Rueda gigante, Canal misterioso, Aeroplano, Exhibición de indios, Los Himalayas, Bandas de música. Domingos y días feriados, tarde y noche, fuegos artificiales. — Entrada días hábiles, tarde, una persona mayor con cuatro niños, 1 $. — Noche y domingos, tarde 1 $. Niños 0.30 $.

CIRCO ANSELMI. — LAVALLE Y LARREA. — Compañía acrobática y de dramas nacionales. — Próximamente debuto de la nueva compañía.

SKATING RINK L'AIGLON — FLORIDA 146. — Patinaje sobre ruedas. Tres secciones diarias: mañana, tarde y noche. Gran banda Sessa.

OPERA. — CORRIENTES 860. — CARNAVAL DE 1916. — El sábado 11 y el domingo 12 de marzo, dos últimos grandes bailes de máscaras, fantasía y particular. — Precio de las localidades: Palcos bajos y balcón, 40 $; palcos altos, 20 $; palcos de cuarta galería, 15 $; entrada general para caballeros, 5 $; señoras, gratis.

COLISEO. — CHARCAS 1109. — CARNAVAL DE 1916. — El sábado 11 y domingo 12 de marzo, dos últimos grandes bailes de máscaras, fantasía y particular, de 11 p. m. a 4 p. m. — Gran orquesta de 50 profesores, bajo la dirección del maestro Alberico Spatola. — Precio de las localidades: Palcos bajos y balcones, 25 $; id. altos, 10 $; entrada para caballeros, 4 $; señoras, gratis.

POLITEAMA ARGENTINO. — CORRIENTES 1470. — Carnaval de 1916. — El sábado 11 y domingo 12 de marzo, dos últimos grandes bailes de máscaras y particular. — Orquesta típica nacional, dirigida por Augusto P. Berto. Concurso con premios. — Entrada para caballeros, 4 $; señoras, gratis.

SAN MARTIN. — ESMERALDA 257. — CARNAVAL de 1916. — Grandes bailes de máscaras patrocinado por una comisión de periodistas y artistas. Orquesta de 40 profesores, bajo la dirección de los maestros Teres y Rando. — El sábado 11 de marzo: La Piñata misteriosa, con numerosos y variados premios. Domingo 12, último día, despedida del carnaval y reparto de los premios, Farándola general, Entierro de Momo. — Entrada, 3 $. Señoras gratis.

CASINO. — MAIPU 336. — CARNAVAL DE 1916.— El sábado 11 y domingo 12 de marzo, dos últimos grandes bailes de máscaras. Orquesta de 30 profesores, bajo la dirección del maestro Arturo de Bassi. — Se realizará un concurso con diversos premios, consistentes en alhaja y medallas de oro. Regalo de juegos carnavalescos a todos los concurrentes. Se ha instituído un premio para la mejor pareja de tango con corte, premio para la mejor pareja de vals y un premio para la señora que se presente con el más rico y original disfraz. Concierto y baile por los artistas del Casino y por los de la compañía Mc'Lacco. Lluvia de muñecos para diversión del público. — Entrada para caballeros, 3 $. — Señoras gratis.

CINEMATOGRAFOS

PALACE THEATRE. — CORRIENTES 757. — Hoy función tarde y noche: La madrina del teniente.

SELECT. — SUIPACHA 482. — HOY FUNCION tarde y noche: El cardenal Richelieu.

EMPIRE THEATRE. — CORRIENTES Y MAIPU. — Hoy función tarde y noche: Joya recuperada, Aventuras de un cazador, Fortuna perdida.

CINE OPERA. — CORRIENTES 848. — HOY FUNción tarde y noche: Variado programa con estrenos.

SPLENDID THEATRE. — SANTA FE 1815 —HOY función tarde y noche: La prueba del fuego. — Mañana: Vistas por la Bertini y Badet.

LAVALLE. — LAVALLE 921. — HOY FUNCION tarde y noche: El delito del lago, ¿Quién es el más fuerte?

ELECTRIC PALACE. — LAVALLE 836. — HOY función tarde y noche: La abandonada.

SMART PALACE. — CORRIENTES 1279-1283. — Hoy noche, segunda función de abono a conciertos de moda, por Josefina Robledo, Fontova, Molina. Estreno: Pacto de lágrimas.

CINE NUEVO. — CANGALLO Y C. PELLEGRINI.— Hoy: Variado programa con grandes funciones y estrenos.

IMPERIAL — CANGALLO Y ESMERALDA. —Hoy: Carlitos en el parque, Alto: Itabel; Un señor de nervios.

EXCELSIOR. — CORRIENTES 3235. — HOY FUNción tarde y noche: Variado programa con estrenos.

PETIT PALACE. — LIBERTAD 978. — HOY FUNción tarde y noche: Variado programa.

CRYSTAL PALACE. — CORRIENTES 1550. — HOY función tarde y noche: Amor sincero, Salustiano tiene los pies sensibles.

MIGNON PALACE. — JURAMENTO 2433. — HOY función tarde y noche: Las aventuras de Satán.

THE AMERICAN PALACE. — CORDOBA Y CAllao. — Hoy función tarde y noche: El bruto, La derrota de Salustiano, Carlitos en tratos.

BIJOU SALON. — PUEYRREDON 965. — HOY función tarde y noche: Aquella que debía morir, La caja negra.

DON JUAN DE GARAY. — GARAY 2467. — HOY función tarde y noche: El hijo del destino.

DE LAS FAMILIAS. — CABILDO Y F. LACROze. Hoy función tarde y noche: Variado programa con estrenos.

GRAN SALON ALMAGRO. — RIVADAVIA 3880.— Hoy función tarde y noche: Variado programa con estrenos.

CINE SALON PARIS. — IRIGOYEN 1374. — Espectáculos escogidos para familias. — Todos los días grandes estrenos.

PETIT COLON. — CORDOBA 2930. — HOY FUNción tarde y noche: Variado programa con estrenos.

ESLAVA. — SUIPACHA 646. — HOY FUNCION tarde y noche: Crimen de un jockey.

DEPORTES

FOOTBALL

Asociación Argentina de Football

Esta asociación ha enviado a todos los clubs afiliados a ella, una nota por la que se hace saber que mañana viernes 10, vence el plazo para las inscripciones de teams en los campeonatos de la próxima temporada. Recuerda también que los interesados deberán acudir a la misma secretaría de la asociación, con el fin de hacer las anotaciones pertinentes de la libreta de enrolamiento o cédula de identidad, dentro de un plazo improrrogable fijado hasta el día jueves próximo 16 del corriente, sin cuyo requisito no podrán actuar en los encuentros oficiales a realizarse, patrocinados por esta asociación.

En la secretaría ha quedado abierto un registro de referées oficiales, a fin de que puedan inscribirse en él todos aquellos que deseen actuar en carácter de tales y previo examen de competencia a que serán sometidos, debiendo presentarse munidos de la libreta de enrolamiento o la cédula de identidad. Este registro deberán llenar los referées oficiales que ya están inscriptos en esta secretaría.

ASAMBLEAS

Alvear Football Club. — La comisión directiva de este club ha citado a todos sus socios a la asamblea general ordinaria a realizarse mañana en el local Thames 1787, a las 8.30 p. m.

Club Argentino Juniors. — Esta noche, a las 8.30, tendrá lugar en el local de este club, Alvarez 784, la asamblea general extraordinaria, a la que han sido convocados sus asociados.

FOOTBALL INGLES

Damos a continuación los resultados de los matchs jugados por los clubs afiliados a la liga principal de Inglaterra, el sábado 5 de febrero próximo pasado:

Sección Lancashire. — Burnley 2 goals, v Everton 1; Bury 2, v. Manchester United 1; Liverpool 1, v. Blackpool 0; Manchester City 4, v. Rochdale 1; Oldham Athletic 1, v. Preston North End 0; Stockport County 1, v. Southport Central 0; Stoke 1, v. Bolton Wanderers 1.

Sección Midland. — Bradford 3, v. Huddersfield Town 0; Derby County 2, v. Notts 0; Bradford City 1, v. Leeds City 0; Lincoln City 4, v. Barnsley 1; Nottingham Forest 1, v. Leicester Fosse 0; Sheffield Wednesday 2, v. Grimsby Town 1.

Sección Londres. — Luton 4, v. Brentford 3; Fulham 6, v. Reading 0; Croydom Common 3, v. Clapton Orient 0; West Ham United 2, v. Tottenham Hotspur 0; Millewall 5, v. Crystal Palace 1; Chelsea 3, v. Queen's Park Rangers 0; The Arsenal 1, v. Watford 1.

Deportes varios

AVIACION

AERO CLUB ARGENTINO

Lista de socios

Como simple dato informativo, damos a continuación la lista de los socios activos del Aero Club Argentino, no mencionando los nombres de aquellos socios que por alguna causa han dejado de pertenecer a esta institución aérea, que está actualmente representada en la conferencia panamericana de aviación que se realiza en Chile:

Anchorena Emilio, Agrelo Antonio, Arenales Uriburu, Anzorena Rafael, Bradley Eduardo, Bauai Augusto, Berisso Alberto, Bridges Ernesto, Berrondo Adolfo, Bradley Wáshington, Benavente Edgardo, Brihuega Anibal, Basavilbaso Rufino, Biedma Antonio, Berisso Cesáreo, Bercetche Julio, Canter Juan, Chiarello Atilio, Claypole Jorge, Cittadini Bruno, Correa Osvaldo, Calvo Adolfo, Crespo Julio, Casavega Leopoldo, Civils Avellaneda Enrique, Cattáneo Atilio, Cavallini Alberto, Cristi Esteban, Duclout Jorge, De Bruyn Adolfo, Del Pino Andrés, Delcasse Carlos, Dosse Obligado Carlos, Doxrud Christián, De Ibarra Alberto, Elnen Eduardo, Escola Melchor, Edo Juan, Ezcurra José, Frers Antonio, Fels Teodoro, Fernández Juan, Fernández Héctor, Fischer Henry, Guerrero Emilio, Guerrico Raúl, Green Ricardo, Goubat Raúl, Gaviría Ricardo, Giménez Lastra, Benjamín, Gcdey Mario, González Albarracín Alberto, Henstch Hermann, Irmscher Carlos, Joughi Tito, Kremesch M. E., Klappenbach Fernando, Le Nouvel Reusse, Lavall Cobo Franck, Linares Alberto, Lozardy Jaá Pereyra, López Juan Angel, Lotendorf Gustavo, Lucius Edmundo, Mauras Juan, Mascías Alberto, Mosconi Enrique, Mitre Jorge A., Montedónico José, Martín Juan A., Molina Enrique, Moreno Raúl, Newbery Ernesto, Natale Alfredo, Nicholson Barrera A., Oliveri Tomás, Origone Oreste, Ortiz Echagüe, Ortiz Zapata Miguel, Perelli Eduardo, Perelli Mauricio, Pradere Rodolfo, Parravicini Florencio, Perotti Eduardo, Peacan del Sar Marcelo, Paillete Marcel, Piccardo Pedro, Petirossi Silvio, Pes Salvador, Pico Martín, Roth Juan, Schultz Guilermo, Scheridan Juan, Terrero Luis, Testoni Carlos, Tornquist Gustavo, Torres Enrique, Vaccaro Severo, Videla Dorna Gervasio, Vincellez Barón de, Varona Agustín, Ugarte Manuel Zimermann Raúl, Zuloaga Angel M.

INGENIERO RAFAEL ANZORENA

Este distinguido e inteligente ingeniero ha tomado a su cargo la producción de hidrógeno necesario para la travesía aérea de los Andes en esférico, que intentarán en breves días los aeronautas argentinos Bradley y Zuloaga.

Nació este señor en Mendoza en el año 1890. Cursó sus estudios primarios y secundarios en la Argentina, trasladándose a Italia, ingresando en la Universidad Superior de Prato (Toscana) donde obtuvo el título de técnico industrial, en el año 1908, siendo el único diplomado allí, en ese año.

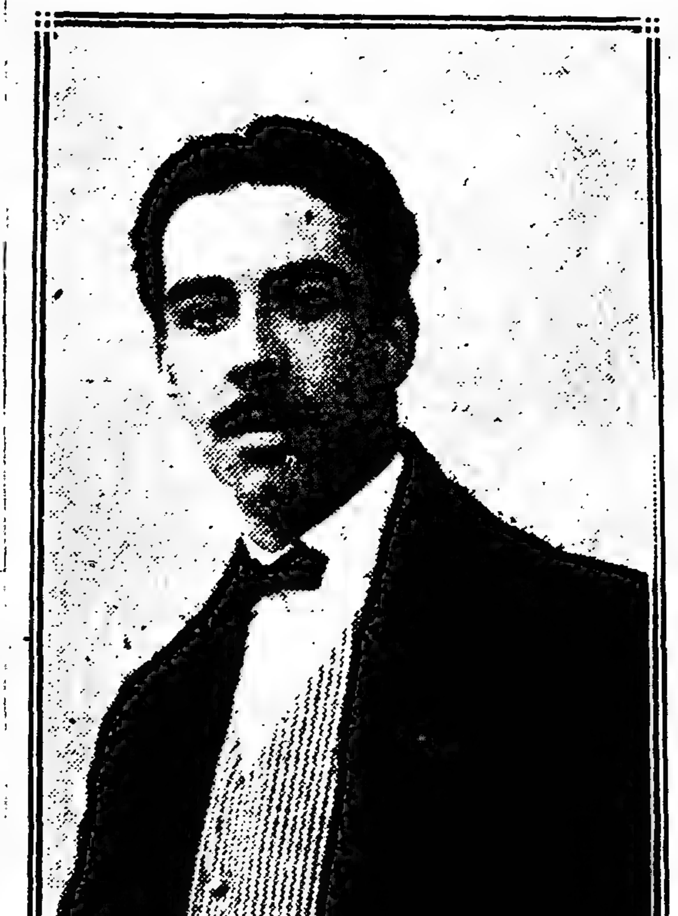

Partió luego a Bélgica, donde en la universidad de Lieja, se diplomó de ingeniero civil, en el año 1913.

El sistema que adopta él, para obtener hidrógeno químicamente puro, es el mismo que se utiliza en Italia y Bélgica, países en los cuales estudió concienzudamente el hidrógeno y el enorme poder difusivo que tiene, por la conductibilidad del calor y de la electricidad.

Antes de partir hacia Chile, donde se encuentra actualmente, hizo ensayos en el colegio nacional central, con óptimos resultados.

Es asimismo socio del Aero Club Argentina. Demás está decir de que bajo las órdenes de un técnico como Anzorena, los resultados de la empresa están casi asegurados.

NOTAS VARIAS

A Chile. — Partieron hoy a las 3 de la tarde, con destino a Santiago de Chile, los señores Carlos Dosse Obligado y Ernani Mazoleni.

El primero de los nombrados acompañará a los aeronáutas argentinos Bradley y Zuloaga en la peligrosa empresa que realizarán a mediados del corriente mes. En cuanto al segundo, va como encargado del material aerostático que se utilizará en la ardua empresa.

Los delegados en Chile. — Nuestro corresponsal en Santiago de Chile nos envía el siguiente telegrama, dando noticias de los delegados ante la conferencia panamericana de aviación que se realiza allí:

SANTIAGO, marzo 9. — Anoche se realizó una brillante función de gala, vitoreándose entusiastamente a la Argentina y Brasil.

Las delegaciones visitaron esta tarde al presidente y al ministro de guerra. El aviador Borcosqui efectuará una ascensión con el teniente Origone llevando de pasajeros a Bradley y Zuloaga, quienes practicarán observaciones meteorológicas.

AUTOMOVILISMO

AUTOMOVIL CLUB ARGENTINO

Esta noche se reunirá la comisión directiva de este club, para considerar los resultados generales de la carrera Buenos Aires-Rosarjo.

Según nos ha comunicado la secretaría del club, los resultados que se tomarán en cuenta son los siguientes:

Viaje de ida: Primera categoría: 1o. W. P. Rhoads, en 9 horas; segunda categoría: 1o. G. Brown, en 7 horas 15 minutos; 2o. O. J. Harris, en 9 horas 32 minutos; 3o. E. Cassoulet, en 10 horas 25 minutos; tercera categoría: 1.o M. Díaz, en 7 horas 25 minutos; 2o. D. Bassea, en 8 horas 3 minutos; 3o. P. Frere, en 11 horas 25 minutos. Clasificación general: 1o. G. Brown, 2o. M. Díaz, 3o. D. Basset, 3o. W. P. Rhods, 5o. O. J. Harris, 6o. E. Cassoulet, 7o. P. Frere.

Viaje de vuelta: Primera categoría: 1o. W. P. Rhoads, en 7 horas 33 minutos, 45 segundos; segunda categoría: E. Cassoulet, en 8 horas 30 minutos; Brown y Harris no terminaron la carrera; tercera categoría: 1o. M. Díaz, en 7 horas, 40 minutos, 40 segundos; 2o. P. Frere, en 10 horas, 39 minutos, 39 segundos; 3o. D. Basset, en 19 horas, 30 minutos. Clasificación general: 1o. W. P. Rhoads, 2o. M. Díaz, 3o. E. Cassoulet, 4o. P Frere, 5o D Basset.

Clasificación final por categorías: 1o. W. P. Rhoads, en 16 horas 33 minutos; segunda categoría: 1o. E. Cassoulet, en 18 horas 25 minutos; tercera categoría: 1o. M. Díaz, en 15 horas y 5 minutos; 2o. P. Frere, en 2 horas y 4 minutos; 3o. D. Basset, en 27 horas y 47 minutos. A cada uno de estos clasificados les corresponde medalla de oro.

Clasificación general: 1o. M. Díaz, en 15 horas y 5 minutos, gran premio; 2o. W. P. Rhoads, en 16 horas y 33 minutos; 3o. E. Cassoulet, en 19 horas y 25 minutos; 4o. P. Frere, en 22 horas y 4 minutos; 5o. D. Basset, en 27 horas y 47 minutos.

BOX

CONSEJOS DE LOS GRANDES CAMPEONES

Jac Johson, que fuera campeón del mundo de todas las categorías, derrotado no ha mucho por el americano Willard, que detenta actualmente el campeonato, dice, entre otras cosas, que no es suficiente el poseer una entera confianza en la fuerza y en los puños. Es necesario acompañarlos de un gran discernimiento, calculando la fuerza y la precisión de los golpes del adversario. Todos vuestros movimientos deben procurar ahorrar el mayor tiempo posible. Instantáneamente que el adversario ha pegado, debéis saber ya la respuesta que le daréis. Para dirigir un golpe, bastan décimas de segundos. Es conveniente el tener los pies aplomados sobre la pista. Una finta sirve para engañar al contrario sobre vuestras intenciones. Una finta sin motivo es un momento que se pierde inútilmente. La finta debe hacerse para obligar al adversario a acometer, a fin de que podáis pegarle con vuestro golpe favorito. Si, por el contrario, es el adversario el que se sirve de fintas, atacadle durantemente, sin cuidados de ellas. En las fintas no mováis nunca los pies. Si vuestro adversario boxea con la derecha, no retrocedáis; bastará una simple esquivada con la cabeza. Esta es una ocasión excelente para entrar, ya que en estos momentos el adversario estará desequilibrado.

Fitzsimmons aconseja a los debutantes el cubrirse la cara con el guante abierto. Aconseja no pegar nunca sin estar preparado para contrarrestar su respuesta. Es conveniente esquivar y nunca parar, mientras esto sea posible. No retroceder nunca la mano para tomar fuerza al dar el golpe, porque se previene así al contrario.

Es de la mayor conveniencia el vendarse las manos, con el objeto de dar una mayor dureza a vuestros puños, haciéndolos más fuertes. Téngase en cuenta que el reglamento prohibe el uso de vendas de más de cinco metros.

YACHTING

CLUB NAUTICO BELGRANO

Hasta el día de hoy a las 8 p. m., se recibirán en la secretaría del club, Moldes 2460, las inscripciones para las regatas que por el premio "Habilidad" se disputarán el 12 del corriente y organizadas por esta institución.

COLOMBOFILA

SOCIEDAD LA ARGENTINA

Hasta el sábado próximo, de 7 a 8 p. m., se recibirán las palomas inscriptas para la carrera de Villa Ballester a esta capital, con un recorrido de 20 kilómetros. Con esta prueba se iniciarán la primera serie del concurso de pichones.

La secretaría de esta sociedad se halla en Pasaje Coronel Cabrera 4934.

VARIAS

FRONTON BUENOS AIRES

Por demás interesante resultará el programa que se anuncia para esta noche.

Se jugarán varios partidos, de los cuales, sin duda alguna, el segundo despertará entusiasmo entre los aficionados, por cuanto actuarán en él la pareja formada por el delantero Erdoza (menor) y como zaguero Larrinaga.

Esta notable pareja jugará con el terceto formado por Leceta, Ermúa y Martín.

NOTAS EXTRANJERAS

OLIMPIADAS SUSPENDIDAS

Con motivo de la preparación a que se sometían los que aspiraban a presentarse en condiciones excepcionales para competir en las grandes olimpiadas que debieron realizarse durante el año en curso, en Berlín, y que a causa de la actual contienda europea se suspendieron, concursos a los que concurrirían representantes de la mayoría de las naciones europeas, el "Sporting" traía una reseña de los competidores que ya se destacaban en los diversos países que dedican una atención especial a la cultura física. Ella decía así:

Los campeones de Suecia que en breve deben de sostener un match con los húngaros, organizaron una reunión eliminatoria, cuyas performances, bien apreciables por cierto, fueron las siguientes:

Smedmark ganó la carrera de 100 metros en 11 segundos, por la pequeña ventaja de un pecho sobre la raya en que adelantó a Luther que se clasificó segundo. Tercero llegó Lindblow y cuarto Sundell, empleando este último 11 segundos y 2 5.

La carrera de los 200 metros tuvo una llegada semejante y la victoria correspondió también a Smedmark que marcó 22 segundos 3 10. Luther llegó segundo en 22 segundos 5 10 y Bergston tercero en 22 segundos 6 10.

Una sorpresa proporcionó el resultado de la carrera de los 800 metros, pues Wide, el campeón de Suecia y de Inglaterra en esta distancia fué vencido por Toren en 1 minuto 57 segundos 1 5. El tiempo empleado por los siguientes corredores justifica bien el valor de los otros competidores: Wide 1 minuto 57 segundos 1 5; Malen, 1 minuto 59 segundos, y Frisel, 1 minuto 59 segundos 1 10.

Wide tuvo a su vez un desquite, marcando en la carrera de 1500 metros el excelente tiempo de 4 minutos 10 segundos 5 10, delante de Mattson que empleó 4 minutos 11 segundos y Malen tercero que cubrió la distancia en 4 minutos 11 segundos 3 10.

Originó la prueba de los 5000 metros una espléndida performance de los cuatro primeros clasificados, todos los cuales terminaron el recorrido en menos de 15 minutos 36 segundos. Bueno es recordar aquí que el finlandés H. Kolihmainen detenta este record en 14 minutos 36 segundos 1 10.

El ganador de los 5000 metros fué Zander en 15 minutos 26 segundos 4 5, segundo llegó Karisso en 15 minutos 33 segundos 5 10, tercero Modigh en 15 minutos 34 segundos 2 5, cuarto Carison en 15 minutos 35 segundos 3 5.

Norling cubrió los 110 metros de la carrera de vallas en 15 minutos 9 10. Uhr saltó 1 metro 84 centímetros en salto en alto. Olsson cubrió 6 metros 93 centímetros en la prueba de salto en largo y finalmente Gille en el salto a la garrocha consiguió 3 metros 80.

Los suecos en este torneo han conseguido mejorar tres de sus records nacionales, pues han mejorado el tiempo de las carreras de 800 y 5000 metros y la distancia del salto en alto. En vista de estos excelentes resultados obtenidos, los dirigentes suecos, contrariamente a su idea primitiva, han resuelto enviar a sus mejores campeones a competir en breve en Iglaterra.

Es lamentable, por cierto, de que una olimpiada que bajo tan favorables auspicios se realizaría, haya sido suspendida a causa de la conflagración europea. Creemos también de que ella no se realizará ya.

La Navaja de Seguridad
"GILLETTE"
La más perfecta
La mejor hoja
La más bonita máquina
La que mejor afeita

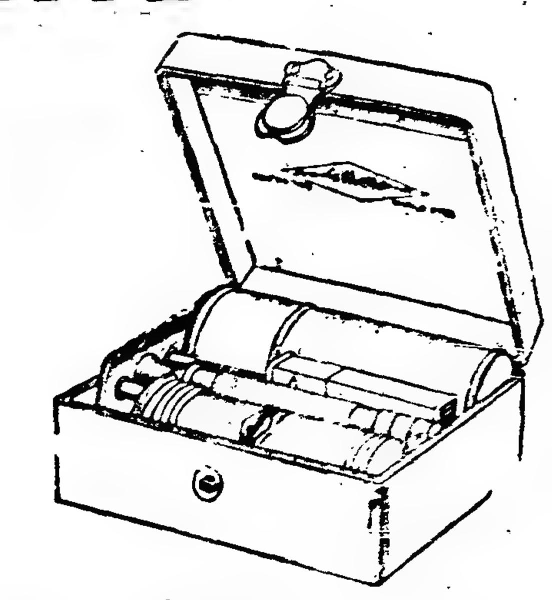

Se vende en todas partes

Automóviles y carruajes para paseo
SERVICIOS FUNEBRES
IRIBARNE & Cía.
Casa central: TACUARI 354
TELEFONOS: U. Telef. 446 y 1813. Libertad — Coop. 652, Central
NO CONFUNDIR

AVISOS FUNEBRES

ENTIERROS

✝ PEDRO ABADIE. — (q. e. p. d.) — Falleció el 8 de marzo de 1916. — Sus hijas María Luisa, Mariana A. de Bourlet [illegible] su hermano político, nietos, sobrinos [illegible] dos invitan a sus relaciones a acompañar los restos del extinto al cementerio del Oeste [illegible] 10 de marzo, a las 10 a. m. [illegible] ronas. Casa mortuoria [illegible] Carruajes en la empresa Manuel [illegible] 170.

MISAS Y FUNERALES

✝ PEDRO OYHARZABAL. — (q. e. p. d.) — Falleció en Castelli, el 16 de febrero de 1916. Sus padres Martín Oyharzabal e Isabel B. de Oyharzabal, sus hermanos Marta, María E. Isabel, Sabina O. de Benson, Juan B., María Elena, Sara y Guillermo, su hermano político Carlos H. Benson, sus sobrinos Carlitos M. y Jorge [illegible] y demás deudos, invitan a sus relaciones a acompañarlos a rogar a Dios en el funeral que [illegible] de su alma se celebrará en la iglesia de Castelli, el día 13 de marzo, a las 9 a. m. Favor que agradecerán. El duelo se despide por tarjeta.

✝ LASTENIA P. DE ESCALADA [illegible]

✝ HECTOR I. WEIGEL [illegible]

✝ BERTA SANSA DE [illegible]

✝ PEDRO OYHARZABAL [illegible]

✝ MERCEDES [illegible]

Ferrocarriles del Estado

RED DE TROCHA ANGOSTA

Servicio de pasajeros, encomiendas y cargas combinado con los ferrocarriles Central Córdoba y Central Argentino para las Sierras de Córdoba, provincias de Santa Fe, Córdoba, San Juan, La Rioja, Catamarca, Santiago del Estero, Tucumán, Salta, Jujuy y La Quiaca (frontera boliviana).

Servicio internacional con Bolivia vía La Quiaca.

La estación Embarcación del Central Norte (sobre el río Bermejo) terminal de la línea Oriente a Bolivia es la más a propósito de la Sierra (Bolivia).

Véase los horarios de trenes en las estaciones; por más datos a los jefes de estación, al gerente en Cruz del Eje para el Argentino del Norte, al gerente en Tucumán para el Central Norte o a la administración general (oficina de informes) Perú 672, Buenos Aires.

LUIS RAPELLI,
Administrador general

259-v-ab 30

Folletín de LA EPOCA (1)

H. G. WELLS

EN LAS GARRAS DE UN BANDIDO

Mi amigo Mr. Ledbetter es un hombrecito de cara redonda. El reflejo de los vidrios de su binóculo exagera colosalmente la dulzura natural de su mirada, a la vez que su voz profunda e imperativa exaspera a las personas de temperamento irritable. De sus años de estudios provienen, y los ejercita hasta en el presbiterio que actualmente ocupa, su elocuencia escrupulosamente precisa y cierta voluntad nerviosa de mostrarse firme y correcto en todas las circunstancias de la vida, sean ellas importantes o no. Es "sacerdotalista" y jugador de ajedrez y también se le sospecha de dedicarse secretamente a las matemáticas puras, ocupación más bien honorable que divertida. Su conversación, siempre capciosa, abunda en detalles inútiles. A decir verdad, muchos de los que lo conocen dirán que su trato es fastidioso, para llamar la cosa por su nombre, y algunos hasta me han hecho el elogio de extrañarse de que yo aguante su compañía. Pero por otra parte, otra clase de personas se maravillan de que él guste de la sociedad de un individuo tan indecoroso y antipático como yo. Pero es porque todos ignoran el lazo que nos une y qué recuerdos agradables me asocian, "vía" Jamaica, al pasado de Mr. Ledbetter, pasado respecto del cual él manifiesta siempre un poco de inquietud.

—No sé lo que haría si se supiera — asegura, y repite con un tono convencido: — ¡No sé en verdad lo que haría!

En verdad, creo que se limitaría a sonrojarse hasta las orejas. Pero veremos eso más adelante. Ni tampoco es el momento de narrar nuestro primer encuentro, puesto que es regla general que el final de una historia debe venir más bien después que antes del principio. Y el principio de mi historia se remonta muy atrás. Hace cerca de veinte años que el Destino, por una serie de maniobras complicadas puso, por así decir, a Mr. Ledbetter en mis manos.

En ese entonces yo habitaba en Jamaica y Mr. Ledbetter era profesor eclesiástico en Inglaterra. Ya se veía en él al mismo hombrecito de hoy, con la misma rotundidad de cara, el mismo binóculo, o un similar al menos, y la misma expresión de indefinible extrañeza en una fisonomía reposada.

La cosa empezó en Hithergate, durante las vacaciones de verano. Dispuesto a tomar un descanso, que mucho necesitaba, Mr. Ledbetter había llegado a esa localidad balnearia llevando por todo equipaje una maleta con las iniciales F. W. L., un sombrero nuevo de paja y dos pares de pantalones de franela. Experimentaba una alegría muy comprensible al verse libre de su clase.

Después de la comida entró en conversación con un caballero expansivo, único representante del sexo masculino en la pensión donde Mr. Ledbetter se había instalado. La conversación recayó sobre la sensible desaparición, en nuestra época, de lo maravilloso y de las aventuras, sobre la manía reinante de los viajes, sobre la abolición de las distancias por el vapor y la electricidad, sobre el envilecimiento de los hombres por la civilización y sobre muchos otros temas análogos.

El caballero expansivo disertó con singular elocuencia sobre el decaimiento del valor en el hombre, como consecuencia del sentimiento de la seguridad, una seguridad que Mr. Ledbetter deploró bastante aturdidamente con su interlocutor. Enteramente entregado a la alegría de su emancipación, y deseoso también, tal vez, de hacerse apreciar como buen compañero, Mr. Ledbetter se remojó, algo más generosamente que lo que se lo permitiera su buen juicio, con un excelente whisky que le ofreció el caballero expansivo; pero, según afirmó más tarde con insistencia, en ningún momento estuvo "pasado".

Se mostró simplemente más locuaz que de costumbre. Y fué después de ese largo panegírico de los tiempos pasados, que ya nunca volverán, que salió solo por las calles, bañadas de luna, y tomó el camino de la orilla del mar, todo bordeado de villas.

Al trepar la cuesta silenciosa se lamentaba todavía de la mala suerte que le deparaba la vida de pedagogo, tan poco fecunda en incidentes. ¡Qué existencia tan prosaica, tan estancada, tan incolora la que él llevaba! Y con esa existencia apacible y metódica, siempre igual desde el 1.o de enero hasta San Silvestre, ¿cómo hallar ocasiones de heroismo? Se puso a soñar, con una envidia retrospectiva, en esas épocas vagabundas de la edad media, tan próximas y tan alejadas, sin embargo, con sus guerras y sus treguas, sus torneos y sus cortes de amor, sus espadachines y sus condottieri, sus trovadores y sus castellanas. ¡Ah! cuántas ocasiones para lanzar desafíos audaces, para desenvainar valientemente la espada o lanza en ristre precipitarse fogosamente sobre el adversario.

Y de repente una duda, una duda extraña surgió en su cerebro, en el momento en que a las visiones de bravura se mezclaron las sombras de los húmedos torreones, con sus calzatrepas y sus trampas, y sus torturas y los largos años de cautiverio... Y esa duda echó por tierra, incontinenti, el bello edificio que Mr. Ledbetter tan alegremente había levantado.

Veamos, seriamente, ¿era él tan valiente, como quería hacérselo creer a sí mismo? Quedaría encantado si los ferrocarriles y el telégrafo, el gas y la electricidad, los agentes de policía y los gendarmes, todo lo que contribuye, en fin, a la seguridad del ciudadano civilizado, desapareciesen repentinamente de este mundo?

El caballero expansivo había hablado de los criminales con frases de enternecimiento.

—¡Ah! el "scrushante", — decía, — he ahí el único verdadero aventurero que queda sobre la tierra. Pensad si no en la lucha que sostiene, uno contra todos, él solo contra la sociedad civilizada toda entera.

El joven profesor se había hecho eco de esos sentimientos.

—Sí, por cierto. Los "scrushantes" encuentran todavía un poco de placer en la vida, — replicó. —No creo que haya nadie más que ellos que lo tengan. ¡Imaginaos la impresión que se debe experimentar al forzar con ganzúa una puerta!

Y en esto tuvo una risita sardónica. Ahora, en la intimidad de ese "téte a téte" con él mismo, trataba de comparar la calidad de su valor con la del criminal inveterado, y se esforzaba por oponer categóricas afirmaciones a las sospechas insidiosas que atacaban su sinceridad.

—Yo también podría hacer otro tanto, — atestiguaba Mr. Ledbetter. — No pido sino la ocasión de exponerme... Solo que... solo que no cedo así no más a mis impulsiones criminales. Mi valor moral se opone a ello.

Sin embargo, al mismo tiempo que proclamaba su valor, la duda le asaltaba. En ese momento pasaba por delante de una gran villa, donde la casa habitación estaba rodeada por todos los lados por un gran jardín. Sobre un balcón desierto, de muy fácil acceso, la ventana abierta de una pieza en la obscuridad. Apenas si Mr. Ledbetter se había fijado en este detalle y sin embargo su recuerdo se grabó en su cerebro, se mezcló a sus pensamientos. Se imaginó que escalaba ese balcón, y que penetraba en la habitación sombría y silenciosa.

¡Bah! ¡no te atreverías! — dijo en tono burlón al espíritu de la Duda.

—Mis deberes para con mis prójimos me lo prohiben, — objetó el amor propio de Mr. Ledbetter.

Era muy cerca de las 11. Ningún ruido, fuera del que hacía el mar, subía de la pequeña ciudad, y todo el mundo parecía haberse dormido al claro de luna. Solamente una ventana iluminada, lejos, al final del camino, daba una impresión de vida.

Mr. Ledbetter dió media vuelta y volvió lentamente hacia la villa con la ventana abierta. Parado delante de la barrera de madera que cercaba el jardín, su cabeza fué durante breves instantes el campo de batalla de motivos contradictorios en lucha.

(Continuará)

MUNDO COMERCIAL

EXTERIOR

TRIGO

NUEVA YORK, marzo 9. — Trigo colorado americano, entrega en mayo (por bushel en centavos oro americano), apertura de hoy, 118 1|4. Clausura anterior, 118 7|8.

CHICAGO, marzo 9. — Trigo colorado americano, entrega en mayo (precio por bushel en centavos oro americano), apertura de hoy, 110 1|4. Clausura anterior, 110 7|8.

Trigo para julio, apertura de hoy, 108 3|8. Clausura anterior, 108 7|8.

LIVERPOOL, marzo 9. — Trigo colorado americano, a flote (precio por quarter en chelines), 66. Clausura anterior, 66.

MAIZ

CHICAGO, marzo 9. — Maíz mixto americano, para el mes de mayo (precio por bushel en centavos oro americano), apertura de hoy, 74. Clausura anterior, 74 1|2.

LIVERPOOL, marzo 9. — Maíz del Río de la Plata, a flote (precio por quarter en chelines,, 50|1 1|2. Clausura anterior, 51.

LINO

HULL, marzo 9. — Lino, entrega en marzo-abril (precio por quarter de 416 libras, en chelines), 74|6. Clausura anterior, 75.

CALCUTA, marzo 9. — Lino, entrega en marzo-abril (precio por quarter de 410 libras en chelines), 79|6. Clausura anterior, 79|6.

DULUTH, marzo 9. — Lino, entrega en mayo (precio por bushel en centavos oro americano apertura de hoy, 231. Clausura anterior, 231.

Id entrega en julio: apertura de hoy, 231. Clausura anterior, 231.

INTERIOR

BOLSA DE COMERCIO

Primera rueda

Cédula Hipotecaria Argentina de 6 o|o antigua emisión: al contado, 110.000 a 93, 53.000 a 92.9z, 12.000 a 93. Total, 175.000.

Id para mañana: 52.000 a 92.90.

Id para fin de mes: 6.000 a 92.80, 6.000 a 92.90. Ttotal, 12.000.

Cédula Hipotecaria Argentina de primera serie, nueva emisión, al contado: 6.500 a 94.

Cédulas nacionales de la serie 4, al contado: 15.000 a 102.30.

Crédito argentino (1905), para abril 15: 20.000 a 88.50.

Id de 1911, al contado: 2.500 a 88.50. 19.100 a 89. Total: 21.600.

Crédito Argentino (1905), para marzo 13: 21.000 a 88.50.

Bonos municipales de pavimentación (semestral): al contado, 5.500 a 70.90.

Deuda de la provincia de Buenos Aires de 6 o|o, 3a. serie, para mañana: 12.100 a 77.

La Ibero Platense (ordinarias), para mañana: 100 a 40.

MERCADO DE VACUNOS LINIERS

Con plaza algo más animada dieron principio las operaciones en la mañana de hoy en este mercado, dado la moderada entrada del día, influyendo ésto, a que se notara más interés y competencia en los negocios, a fin de poder llenar sus compromisos, los compradores especialmente en los tipos de novillos especiales, vaquillonas y novillitos de buena clase y gordura, donde se observó una ligera alza en los precios.

La entrada de hoy en este mercado fué de 3269 cabezas, clasificadas en la siguiente forma: novillos 1902, vacas 1033, terneros 306 y 28 bueyes. Porcinos entraron 665.

Los precios corrientes de la mañana fueron los siguientes:

Bueyes para consumo	$ 85.— a 198.—
Novillos mest. esp. para frigorífico	" 226.— a 238.—
Novillos mest. esp. ídem	" a 23.—
Novillos íd. gordos ídem	" 178.— a 190.—
Novillos para consumo	" 61.— a 175.—
Novillitos para consumo	" 31.— a 130.50
Vacas para frigorífico	" 159.— a 163.—
Vacas para consumo	" 50.— a 134.—
Vaquillonas para consumo	" 55.— a 130.50
Terneros para consumo	" 15.— a 82.—

Para porcinos los precios variaron entre pesos 0.27 a 0.44 el kilo.

VENTAS DE HOY

Apheca y Cía. Juan—
4 toros carne gorda Rodríguez ... 130.—
1 novillo carne gorda Rodríguez ... 100.—
19 novillos carne gorda Rodríguez ... 135.—
8 novillos carne gorda Rodríguez ... 126.—
13 novillos carne gorda Rodríguez ... 115.—
1 novillo flaco Rodr.guez ... 85.—
2 vacas carne gorda Rodr.gued ... 85.—

Bellocq e Hita—
21 vacas gordas Castelli ... 127.—

Banco Ganadero Argentino—
23 novillos buena carne Lincoln ... 100.—
11 vaquillonas buena carne Matanza ... 78.—

Bourdier hijo Fernando—
36 vacas m. gordas C. Seré ... 135.—

Bunge y Born—
40 novillos g. y c. gorda Córdoba ... 168.—
18 vacas gordas La Pampa ... 125.—
26 terneros regulares La Pampa ... 48.—
24 novillos flacos Córdoba ... 80.—
7 novillos buena carne Córdoba ... 92.—
6 vacas carne gorda Córdoba ... 94.—
2 novillitos flacos Córdoba ... 62.—

Arizzi y Begue—
100 novillos g. y c. gorda Lincoln ... 150.—

Bracht y Cía.—
10 novillitos especiales San Luis ... 130.50
12 novillitos m. gordo sSan Luis ... 125.—
10 novillitos gordos San Luis ... 118.50
10 novillitos gordos San Luis ... 119.50
8 novillitos g. y c. gorda San Luis ... 110.—

Crespo y Rodríguez—
8 novillos g. y c. gorda Córdoba ... 166.—
25 novillos carne gorda Córdoba ... 135.—
1 buey carne gorda Córdoba ... 140.—
4 vacas especiales Córdoba ... 118.—
2 vacas m. gordas Córdoba ... 136.—
5 vacas g. y c. gorda Córdoba ... 110.—
4 vacas carne gorda Córdoba ... 105.—
2 vacas carne gorda Córdoba ... 100.—

Cash, Jones y Cía.—
24 novillo scarne gorda Córdoba ... 118.—
22 vacas carne gorda Córdoba ... 85.—
14 terneros mamones Córdoba ... 28.—
3 terneros mamones Córdoba ... 15.—

Crotto Hnos.—
4 vacas gordas Córdoba ... 125.—
5 vacas gordas y carne gorda ídem ... 118.—
9 vaquillonas carne gorda ídem ... 108.—
6 vaquillonas carne gorda ídem ... 88.—

Cucullu Felipe L.—
11 novillos buena carne Santa Fe ... 100.—
1 toro carne gorda Santa Fe ... 140.—
11 vaquillonas buena carne Santa Fe ... 68.—
[illegible] vacas buena carne Santa Fe ... 78.—
[illegible] vacas buena carne Santa Fe ... 70.—
[illegible] terneros mamones Santa Fe ... 23.—
8 vacas gordas y carne gorda ídem ... 115.—
22 vacas gordas y c. gorda ídem ... 110.—
61 vaquillonas carne gorda ídem ... 102.—
6 novillo sbuena carne ídem ... 100.—
7 terneros regulares Santa Fe ... 37.—

Devoto y Cía. Tomás—
19 novillos m. gordos Rivadavia ... 190.—
19 novillos gordos La Pampa ... 178.—
4 vacas m. especiales C. Tejedor ... 160.—
5 terneros gordos C. Tejedor ... 75.—
4 vacas especiales C. Tejedor ... 148.—
4 vacas gordas Carlos Tejedor ... 135.—
8 vaquillonas buena carne La Pampa ... 78.—
1 vaca gorda La Pampa ... 125.—
6 novillitos carne gorda La Pampa ... 89.—
5 terneros regulares La Pampa ... 40.—
8 terneros regulares La Pampa ... 45.—
5 novillitos buena carne La Pampa ... 70.—
19 terneros regulares La Pampa ... 35.—

Frers Julián—
100 novillos g. y c. gorda Lobos ... 155.—

Chapar y Cía. Juan—
20 novillos g. y c. gorda La Pampa ... 145.—

Goñi e hijos Ignacio—
25 novillos g. y c. gorda S. Luis ... 170.—
11 novillitos carne gorda C. Casares ... 105.—
5 vacas carne gorda Dolores ... 120.—
3 vaquillonas carne gorda Dolores ... 95.—
10 terneros buenos Dolores ... 52.—
10 terneros mamones Dolores ... 34.—
1 novillito flacos Dolores ... 58.—
1 ternero mamón Dolores ... 6.—
7 terneros buenos Dolores ... 55.—

Lanusse Pedro y Antonio—
5 terneros buenos Rivadavia ... 57.—
3 vacas carne gorda Rivadavia ... 103.—
1 vaquillona buena carne Rivadavia ... 70.—
11 novillos flacos Rivadavia ... 80.—
1 toro flaco Lincoln ... 91.—
4 bueyes gordos Lincoln ... 184.—
5 bueyes carne gorda Lincoln ... 159.—
4 novillos carne gorda Lincoln ... 150.—
2 bueyes flacos Lincoln ... 88.50
3 vacas flacas Lincoln ... 52.—
1 novillo carne gorda Lincoln ... 136.—
1 novillo carne gorda San Luis ... 161.—
1 novillo carne gorda San Luis ... 125.—
11 novillitos carne gorda San Luis ... 85.50
6 novillitos carne gorda San Luis ... 91.50
1 toro carne gorda San Luis ... 143.50
1 novillo carne gorda San Luis ... 143.—
2 novillitos carne gorda San Luis ... 96.50
16 novilos carne gorda San Luis ... 137.—
2 novillos carne gorda San Luis ... 167.—
2 vacas carne gorda San Luis ... 108.—
12 vacas gordas San Luis ... 129.50
25 vacas especiales San Luis ... 152.—
5 terneros buenos Córdoba ... 58.—
2 terneros regulares Córdoba ... 40.50
1 vaquillona buena carne Córdoba ... 72.—
3 novillos carne gorda Córdoba ... 145.—
20 novillos carne gorda Córdoba ... 129.50
19 novillos carne gorda Córdoba ... 120.—
7 novillos carne gorda Córdoba ... 119.—
18 novillos flacos Córdoba ... 71.—
8 vacas m. gordas Córdoba ... 137.—
10 vacas gordas Córdoba ... 126.50
59 novillos m. especiales Córdoba ... 238.—
60 novilos m. especiales Córdoba ... 226.—
17 vacas m. especiales Córdoba ... 163.—
25 vacas m. gordas Córdoba ... 144.—
15 novillitos flacos Santa Fe ... 65.—
7 novillitos flacos Santa Fe ... 58.50
3 novillitos flacos Villegas ... 61.—
2 vacas carne gorda Villegas ... 122.—
9 vacas gordas Villegas ... 128.—
6 bueyes carne gorda Villegas ... 173.—
3 vacas buena carne Chascomús ... 78.50
10 novillos carne gorda Chascomús ... 142.—
2 torunos carne gorda Chascomús ... 150.—
5 vacas carne gorda Chascomús ... 115.50
3 vacas carne gorda Chascomús ... 98.—
7 torunos carne gorda Chascomús ... 156.—
125 novillos especiales Chascomús ... 203.—
5 vacas m. gordas Caseros ... 143.—
13 vacas g. y carne gorda ídem ... 128.—

Lalor Juan—
4 vacas m. gordas Pellegrini ... 138.—
3 vaquillonas carne gorda Pellegrini ... 111.—
1 vaquillona carne gorda Pellegrini ... 91.—
4 novillos carne gorda Pellegrini ... 118.—
14 novillos carne gorda Pellegrini ... 138.—
14 novillos carne gorda Pellegrini ... 147.—
5 vacas carne gorda S. Vicente ... 113.—
29 novillos carne gorda S. Vicente ... 130.—
5 vacas gordas San Vicente ... 135.—
21 novillos carne gorda San Vicente ... 134.—
1 novillo carne gorda San Vicente ... 121.—
1 buey carne gorda San Vicente ... 125.—
8 bueyes m. gordos San Vicente ... 198.—
37 novillos carne gorda San Vicente ... 165.—
13 novillos flacos Capital ... 86.—
12 novillos flacos Capital ... 83.—
2 vaquillonas buena carne San Luis ... 65.50
19 novillos carne gorda San Luis ... 113.—
1 vaca gord ay carne gorda ídem ... 124.—
4 novillos carne gorda San Luis ... 135.—
5 vacas gordas San Luis ... 130.—
4 novillitos flacos San Luis ... 60.50
13 vacas gordas y carne gorda ídem ... 100.—
3 novillos flacos San Luis ... 85.—
3 novillitos buena carne San Luis ... 76.50
1 vaquillona buena carne San Luis ... 76.—
5 terneros buenos San Luis ... 58.—
7 terneros regulares San Luis ... 46.50
2 vacas carne gorda Córdoba ... 105.50
1 vaquillona buena carne Córdoba ... 79.—
21 vacas gordas Córdoba ... 134.—
26 vacas mest. especiales ídem ... 153.—
5 vacas carne gorda Villegas ... 117.50
3 vaca gordas Villegas ... 127.—
11 terneros regulares Villegas ... 48.—
3 terneros buenos Villegas ... 59.—
4 terneros regulares Villegas ... 31.—
7 terneros buenos Villegas ... 55.—
20 novillos flacos Villegas ... 61.—
7 vacas gordas Chascomús ... 132.—
8 vacas carne gorda ídem ... 111.—
4 vacas carne gorda Chascomús ... 89.50
1 novillo carne gorda Chascomús ... 110.50
11 vacas mest. especiales S. Luis ... 159.—
10 vacas gordas San Luis ... 126.—
8 vacas m. gordas Córdoba ... 143.—
8 vacas carne gorda Córdoba ... 120.—
17 vacas m. gordas Rivadavia ... 151.—
2 vacas gordas Rivadavia ... 129.50
1 novillo carne gorda Rivadavia ... 153.50
27 novillitos flacos Pilar ... 31.—
23 novillitos flacos Pilar ... 29.—

Méndez y Cía. J. M.—
18 vacas carne gorda San Luis ... 125.—
1 vaca carne gorda San Luis ... 100.—

Nale, Repetto y Cía.—
26 novillos carne gorda Córdoba ... 133.—

Peña y Cía. Julio L.—
17 bueyes gordos y c. gorda Lincoln ... 150.—
16 toros carne gorda Lincoln ... 140.—
30 novilos carne gorda Santa Fe ... 130.—
26 bueyes carne gorda Santa Fe ... 128.—
5 bueyes carne gorda Santa Fe ... 110.—
8 bueyes flacos Santa Fe ... 85.—
16 vacas buena carne Santa Fe ... 70.—

Santamarina e hijos—
18 vacas m. gordas La Pampa ... 145.—
1 vaca buena carne Gral. Pintos ... 75.—
7 vacas flacas Gral. Pintos ... 50.—
2 novillos carne gorda Gral. Pintos ... 130.—
38 novillitos flacos Gral. Pintos ... 32.—

Patrón Costas y Peró—
1 toro carne gorda Caseros ... 165.—
1 vaca mest. especial Caseros ... 152.—
1 vaca gorda Caseros ... 135.—
13 terneros regulares Caseros ... 40.—
6 terneros regulares Caseros ... 25.—
3 vacas gordas Caseros ... 135.—
4 vacas gordas Caseros ... 125.—
2 vacas carne gorda Caseros ... 85.—
12 vaca carne gorda Caseros ... 123.—
1 vaca carne gorda Caseros ... 95.—

Petersen y Gutiérrez—
37 novillitos carne gorda Córdoba ... 140.—
2 novillitos buena carne Córdoba ... 70.—
22 vacas carne gorda Córdoba ... 92.—
45 vacas carne gorda Córdoba ... 95.—
10 vaquillonas buena carne Córdoba ... 70.—
8 terneros regulares Córdoba ... 44.—

Rodríguez Gabino—
15 vacvas gordas Guaminí ... 127.—
2 toros carne gorda Guaminí ... 175.—
15 vacas m. gordas Guaminí ... 145.—

Ruiz Baldassarre y Cía.—
100 novilos carne gorda Santa Fe ... 175.—

Rodger y Cía. Gmo. H.—
2 vacas carne gorda Villegas ... 93.—
1 toro carne gorda Villegas ... 140.50
20 vaquillonas carne gorda Villegas ... 16.—
20 vaquillonas buena carne Villegas ... 79.50
22 vaquillonas buena carne ídem ... 79.50
21 vaquillonas buena carne Villegas ... 69.50
2 toros carne gorda Villegas ... 137.50
1 toro carne gorda Villegas ... 118.50
4 novillos flacos Villegas ... 73.50
7 novillos buena carne Córdoba ... 97.50
18 novillos carne gorda Córdoba ... 123.—
65 novillos carne gorda Córdoba ... 167.—

Schoo y Cía. Alejandro—
48 novilos carne gorda Junín ... 173.—

Salaberry y Bercetche—
2 terneros regulares Rivadavia ... 40.50
3 terneros mestizos esp. ídem ... 87.50
5 vaquillonas gordas Rivadavia ... 106.50
3 vacas gordas y carne gorda ídem ... 138.—
7 vacas carne gorda ídem ... 110.—
1 vaquillona mest. gorda ídem ... 130.50
4 novillos carne gorda Rivadavia ... 130.—
3 vaquillonas buena carne San Luis ... 78.—
5 novillos carne gorda San Luis ... 130.—
1 novillo carne gorda San Luis ... 145.—
14 novillos carne gorda San Luis ... 119.—
10 novillos carne gorda San Luis ... 109.—
7 novillitos carne gorda Córdoba ... 97.50
6 novillitos m. gordos Córdoba ... 126.—
1 ternero bueno Lincoln ... 58.—
5 vaquillonas flacas Lincoln ... 56.50
7 vaquillonas buena carne Lincoln ... 67.—
2 novillitos carne gorda Lincoln ... 92.—
5 novillitos buena carne Lincoln ... 67.50
7 vacas m. gordas Córdoba ... 148.—
13 vacas gordas Córdoba ... 135.50
9 vacas mes. especiales Córdoba ... 150.—
11 vacas mest. especiales ídem ... 160.—
59 novillos carne gorda San Luis ... 153.—

Palau y Cía. Sebastián—
66 novillos carne gorda La Pampa ... 116.—

Unzué Alzaga y Cía.—
7 novillitos buena carne Rojas ... 78.—
20 vacas buena carne Roja s ... 76.—
4 vaquillonas flacas Rojas ... 55.—

Urtasun e hijo Martín—
19 novillos g. y c. gorda San Luis ... 145.—
4 novillos carne gorda San Luis ... 145.—
2 novillitos gordos San Luis ... 120.—
4 terneros mest. especiales ídem ... 82.—

VENTAS DE CERDOS

$ el kilo.

Apheca y Cía. Juan—
20 cerdos especiales Chascomús ... 0.38

Banco Ganadero Argentino—
20 cerdos buenos Chivilcoy ... 0.30

Devoto y Cía. Tomás—
20 cerdos flacos Olavarría ... 0.24

Díaz y Cía. Jacinto—
9 cerdos especiales Alberti ... 0.44
19 cerdos buenos Suipacha ... 0.30

Etcheverría Juan S.—
43 cerdos flacos Olavarría ... 0.27
20 cerdos especiales Olavarría ... 0.37

Lanusse Pedro y Antonio—
40 cerdos especiales Córdoba ... 0.37

MERCADO DE LANARES TABLADA

En las mismas condiciones de ayer se iniciaron hoy las operaciones en este mercado, a excepción de las tropas de borregos para ambos destinos, que en el día de hoy, han experimentado una sensible reacción en sus precios, dado el buen interés y demanda que existe en plaza para este artículo. Para las demás categorías de tropas, el mercado mantuvo más o menos el mismo nivel de precios que al iniciarse la semana.

La entrada del día fué de 7523 animales, habiéndose vendido durante la mañana 10.110 cabezas, repartidas en esta forma:

La Plata Cold Storage 1626, Las Palmas 653, Compañía Sansinena 2163, La Blanca 2132, Argentino Central 464, Armour 822, y 2250 para los matarifes locales.

Los precios extremos de la mañana fueron los siguientes:

Capones para frigorífico, desde	$ 11.50 a 16.—
Id. para matadero	" 16.50 a 18.50
Ovejas para matadero	" 9.80 a 17.50
Borregos para matadero	" 5.80 a 8.80
Id para frigorífico	" 9.20 a 13.70
Corderos para frigorífico	" a 11.50
Corderos para matadero	" 5.50 a 8.50

VENTAS DE HOY

Lizarralde Hnos.—
140 capones Frigorífico S. Mauricio ... 16.20

Chapar y Cía. Juan—
100 ovejas aMtadero Timote ... 14.—
50 ovejas Matadero Timote ... 14.—
180 borregos Frigorífico Timote ... 11.30
95 capones Matadero Cangallo ... 18.10

Lalor Juan—
92 ovejas Matadero Rivadavia ... 13.90
40 borregos Frigorífico Rivadavia ... 9.25
161 borregos Frigorífico Rivadavia ... 11.50
37 capones Matadero Rivadavia ... 17.10
91 ovejas Matadero Cerrito ... 16.80
179 ovejas Matadero Cerrito ... 14.80
90 ovejas Matadero Cerrito ... 9.80
243 corderos Matadero América ... 5.50
103 borregos Frigorífico San Luis ... 8.60
10 borregos Frigorífico San Luis ... 8.65

Estrugamou Fernando—
84 capones Frigorífico Las Toscas ... 16.—
47 capones Matadero Las Toscas ... 18.50
27 ovejas Matadero Las Toscas ... 17.50

Otaegui y Cía. M.—
49 borregos Frigorífico M. Cané ... 10.80

Bayona Juan—
90 capones Frigorífico Chascomús ... 16.—

Bayona y Ferrazzini—
67 capones Frigorífico Chacabuco ... 14.60
53 borregos Frigorífico ídem ... 12.50
100 ovejas Matadero Chacabuco ... 12.50

Velaz y Cía. Angel—
180 capones Frigorífico N. Galla ... 16.20
90 ovejas Matadero Solanet ... 14.50
131 borregos Frigorífico Pico ... 10.50

Unzué, Alzaga y Cía.—
75 ovejas Matadero E. Mangrullo ... 17.50
70 ovejas Matadero El Mangrullo ... 13.20
26 ovejas Matadero El Mangrullo ... 10.50
42 borregos Frigorífico El Mangrullo ... 10.50
39 capones Frigorífico el de Mayo ... 15.80

Reyes Hnos.—
28 ovejas Matadero Villegas ... 17.—
48 ovejas Matadero Villegas ... 14.10
123 borregos Frigorífico Villegas ... 11.50

Goñi e hijos Ignacio—
15 capones Frigorífico Castelli ... 15.70
84 ovejas Matadero Castelli ... 13.50
108 borregos Frigorífico E. Mangrullo ... 11.—
22 ovejas Matadero El Mangrullo ... 11.20
140 borregos Matadero Labarden ... 9.30
40 borregos Frigorífico S. Mauricio ... 9.80
122 borregos Matadero S. Mauricio ... 9.30
28 borregos Matadero S. Mauricio ... 7.70
74 corderos Matadero S. Mauricio ... 7.30

Coop. de Hacendados—
293 borregos Frigorífico Hidalgo ... 12.80
120 borregos Frigorífico Hidalgo ... 11.30
46 borregos Frigorífico Hidalgo ... 10.50
14 borregos Frigorífico Hidalgo ... 9.20
60 capones Matadero Fair ... 18.50
14 ovejas Matadero Fair ... 16.80
16 borregos Frigorífico Idem ... 11.50

Lanusse Pedro y Antonio—
48 ovejas Matadero Anchorena ... 17.50
28 ovejas Matadero Anchorena ... 14.—
135 borregos Frigorífico Anchorena ... 12.50
107 capones Frigorífico Labarden ... 14.30
233 ovejas Matadero Catriló ... 14.70
71 ovejas Matadero Catriló ... 12.80
215 borregos Frigorífico Cariló ... 11.—
30 capones Frigorífico Arano ... 14.—
190 borregos Frigorífico Arano ... 12.50

Ardohain Miguel—
196 caponees Frigorífico Doblas ... 11.50
30 borregos Frigorífico Ateneo ... 12.30
90 borregos Frigorífico ídem ... 11.—

Urtasun Martín e hijo—
19 ovejas Matadero Fortuna ... 17.30
148 borregos Frigorífico Fortuna ... 13.70
23 borregos Frigorífico Fortuna ... 10.70

Martínez y Saharrea—
95 capones Frigorífico Ayacucho ... 16.—

Bellocq e Hita—
300 capones Matadero Cangallo ... 16.50
105 capones Frigorífico G. Guido ... 11.30

Dulox y Rivera Ocantos—
179 capones Frigorífico N. Galla ... 16.20

Guillón y Cía. Rodolfo—
105 capones Frigorífico N. Galla ... 13.—

Arancet y Cía. Pedro—
120 capones Frigorífico Quetrequen ... 12.30
149 borregos Frigorífico ídem ... 10.10

Elordy y Cía. José—
216 capones Frigorífico Trebolares ... 14.10
586 borregos Frigorífico ídem ... 11.50
35 borregos Frigorífico Cerrito ... 10.50
35 corderos Matadero Cerrito ... 8.50
79 corderos Matadero Cerrito ... 7.60

Patrón Costas y Peró—
100 corderos Frigorífico G. Freyre ... 11.50

Devoto y Cía. Tomás—
120 capones Matadero Cerrito ... 16.80
179 ovejas Matadero Metileo ... 11.80
35 borregos Frigorífico Husares ... 10.60

Salaberry y Bercetche—
299 capones Frigorífico Maipú ... 14.50
10 capones Frigorífico Maipú ... 14.50
32 borregos Frigorífico Maipú ... 10.—
112 borregos Matadero Maipú ... 7.80
14 borregos Matadero Maipú ... 6.80
95 borregos Matadero Maipú ... 8.—
15 borrgeos Matadero Maipú ... 6.—

ASAMBLEAS

Se ha convocado a los señores accionistas de las siguientes sociedades:

"Banco Escolar Argentino", para la general ordinaria que ha de verificarse mañana a las 4.30 de la tarde y la extraordinaria que dará comienzo al terminarse la anterior, en el local de esta cooperativa de créditos, calle Tacuarí 531.

En ellas se tratará la distribución de utilidades, reforma de los estatutos y otros asuntos de interés relacionados con la marcha de la nombrada institución.

"Argentina de Edificación", para la asamblea general ordinaria que debe celebrarse mañana, a las 4 p. m., en Victoria 728.

"La Argentina", para la asamblea general extraordinaria que tendrá lugar mañana a las 3.30 p. m., en 25 de mayo 159, a fin de proceder a la elección de dos miembros del directorio y de los síndicos titular y suplente, cuyos cargos se hallan vacantes por renuncia de los anteriores

REMATES DE ESTA NOCHE Y MAÑANA

Judiciales. — Inmuebles

Propiedad en Neuquén 2221. Base, $ 6.000. Mañana, a las 1.30 p. m. — C. A. Figueroa.

—Hotel-privé en Río Bamba 925. Base, pesos 105.000. Mañana, a las 3 p. m. — Furst, Zapiola, Panelo y Cía.

—Terreno en Jaramento y Holmberg. Base, $ 2.833. Mañana, a las 4 p. m. — Carlos Olmi.

—Terreno en Loreto, entre 3121 y 3127. Base, $ 10 el metro. Superficie 173 m. c. Mañana, a las 4 p. m. — El mismo.

—Esquina Loreto y Freyre. Base, $ 12 el metro. Mañana, a las 4 p. m. — El mismo.

—Finca en Helguera 555. Base, $ 8.500. Mañana, a las 4 p. m. — El mismo.

—Casa en Uriarte 2174. Base, $ 5.130. Mañana, a las 4 p. m. — El mismo.

—Terreno en Rosetti esquina Estado. 540 m. c. Sin base. Mañana, a las 4 p. m. — Antonio Rotondaro.

—Propiedad en Canning 1967. Base, $ 15.000. Mañana, a las 3 p. m. — Tomkinson y Cía.

—Casa en Ramos Mejía. Base, $ 1.611. Mañana, a las 3 p. m. — G. Gowland y Cía.

—Chacra en Marcos Paz. 12 hectáreas. Base, $ 666. Mañana, a las 4 p. m. — Carlos Olmi.

—Estancia en Altamirano. 632 hectáreas. Base, $ 110 cada una. Mañana, a las 4 p. m. — El mismo.

—Lote agrícola en el Río Negro. 98 hectáreas. Base, $ 10.000. Mañana, a las 4 p. m. — Antonio Rotondaro.

Banco Hipotecario Nacional

CAPITAL

Casa en Tandil 2985. Hipoteca originaria, $ 3.500. Base, $ 5.200. Mañana, a la 1.30 p. m.

SUCURSAL LA PLATA

Campo en Rauch. 2.699 hectáreas. Hipoteca originaria, $ 65.000. Base, $ 25.000. Mañana, a las 2 de la tarde.

SUCURSAL SALTA

Dos fincas en Rosario de la Frontera. 16.274 hectáreas. Hipoteca originaria, $ 220.000. Base, $ 314.000. Mañana, a las 2.30 p. m.

Haciendas

700 vacunos, 2.000 lanares y 400 yeguarizos en Laprida. Mañana, a la 1 p. m. — Manuel Castellar.

—Lanares y vacunos en Coronel Suárez. Mañana, a las 2 p. m.

—30 borregos Lincoln. Mañana, a la 3 p. m. — A. Bullrich y Cía.

—4.000 vacunos, 300 lanares y 400 yeguarizos en Carlos Tejedor. Mañana, a las 12 m. — Casares Hermanos y Diehl.

—2.000 vacunos mestizos en Bahía Blanca. Mañana, a las 2 p. m. — Consignatarios Unidos.

—100 vacunos en Ranchos. Mañana, a las 12 m. — Amezola, Arrinda y Cía.

—750 vacunos, 500 lanares, 100 yeguarizos y 200 cerdos en Saladillo. Mañana, a las 2 p. m. — Thompson y Lascelles.

—2.300 novillos y vacas en Pergamino. Mañana, a las 2 p. m. — "Ganadera del Norte".

—1.500 vacas y vaquillonas en Tandil. Mañana, a la 1 p. m. — Diógenes Ruiz.

—100 vacunos y 500 lanares en Cacharí. Mañana, a las 2 p. m. — Hivieri y Arrien.

—3.000 vacunos y 4 lanares en Bonifacio. Mañana, a la 1 p. m. — "La Ganadera".

Muebles

Piano alemán, camas de bronce y otros. Hoy, a las 8 p. m. — E. Gertzenstein.

—Moblaje de lujo. Hoy, a las 8.30 de la noche. — B. P. Mortini.

—Cajas de hierro, escritorios, guardarropas y otros. Hoy, a las 5 p. m. — Juan A. Rúa.

—Café, billares y restaurant. Mañana, a la 1.30 de la tarde. — Francisco E. Spina.

—Mercaderías generales y armazones. Mañana, a la 1 p. m. — J. R. Campos y Cía.

Artículos generales

17 cocinas económicas, artículos de construcción y rurales. Mañana, a las 2 p. m. — A. Binaghi y Cía.

—Comestibles y bebidas. Mañana, a la 1 de la tarde. — Guillermo Gowland y Cía.

—Bañeras, lavatorios, toalleros, bidets y otros. Mañana, a las 3 p. m. — Brovo, Ungaro y Cía.

—Instalaciones y existencias de almacén, ferretería, etc. Mañana, a la 1 p. m. — F. Miguens Rey.

—Existencias y útiles de café, peluquería, billares, restaurant, etc. Mañana, a las 2 p. m. — Quintín Alfonsín.

—Automóviles y coches. Hoy, a las 8.30 de la noche. — Carlos A. Coll y Cía.

—Taller mecánico y fundición. Hoy, a las 8.30 p. m. y días consecutivos, a las 2 y 8.30 p. m. — C. A. Coll y Cía.

—Joyas, piedras preciosas y armas. Todas las noches, a las 8.30. — "La Equitativa".

—Cigarrería, librería y bazar. Mañana, a las 2 p. m. — La liquidadora comercial.

—Camas, mesas, cómodas, vitrinas, etc. Hoy, a las 8.30 de la noche. — C. D. Ribaniez.

—Muebles de todas clases. Hoy, a las 8.30 de la noche. — Pacheco y Recio.

—Dormitorio para niña, comedor, juegos de cristal y otros. Hoy, a las 8.30 p. m. — J. Fuks y Cía.

ADUANA

Exportación de productos del país

Se han exportado en el día de ayer, por el puerto de la Capital, los siguientes productos:

Para Liverpool: 350 cajones manteca con 10.500 kilos.

Para Londres: 13.018 cuartos vacunos congelados con 1.146.822 kilos; 5284 reses carneros congelados con 229.205 kilos; 50 reses porcinos congelados con 876 kilos; 700 bolsas lenguas vacunas congeladas con 20.186 kilos; 2453 bolsas y cajones menudencias vacunas congeladas con 73.536 kilos; 5739 bolsas trigo con 389.730 kilos; 600.000 kilos de trigo a granel.

Para Amsterdam: 8090 bolsas lino con 560.000 kilos; 1249 cascos sebo con 223.378 kilos; 20 fardos lana con 8547 kilos.

Para Santos: 1554 fardos pasto con 97.000 kilos.

Para Río de Janeiro: 50 cascos sebo con 11.208 kilos.

Para Bahía: 8000 bolsas harina con 352.000 kilos.

Para Rotterdam: 4703 bolsas nabo con 257.500 kilos 170 bolsas maíz con 11.000 kilos; 341.820 kilos de maíz a granel.

Para Dinamarca: 4500 bolsas lino con 280.000 kilos; 4600 bolsas maíz con 270.000 kilos.

Para Marsella: 16.243 bolsas maíz con 1.105.000 kilos; 666 bordalesas viso con 159.840 litros.

Para Burdeos: 609 fardos cueros lanares cos 277.627 kilos; 894 fardos lana con 399.093 kilos; 1738 bolsas semilla lino con 104.376 kilos; 30 fardos cerda con 14.231 kilos; 99966 bolsas harisa con 498.000 kilos, 41 cajones fruta conservada 1136 kilos; 1976 bolsas trigo cos 128.383 kilos.

Para Nueva York: 93 rollizos de quebracho con 51.000 kilos.

Para Génova: 78 rollizos de quebracho con 47.000 kilos.

Para Lisboa: 3680 bolsas lino con 219.636 kilos; de trigo a granel: 38.440 bolsas de trigo con 2.990.050 kilos.

Para Copenhague: 20.561 bolsas lino con 1.243.909 kilos.

MARÍTIMAS

Marea y viento

Desde las 6 hasta las 9 a. m., según el semáforo del Riachuelo:
6 a. m., 21 pies; viento N.
7 a. m., 21 pies 4 pulgadas; viento N.
8 a. m., 21 pies 8 pulgadas; viento N.
9 a. m., 21 pies 8 pulgadas; viento N.
5 pies más en el canal norte.

Vapores esperados

Vapor inglés Ryda, de Cardiff, a Riachuelo, con carbón.

Id. id. Canova, de Liverpool, en la dársena norte, en lastre.

Id. nacional Brasil, de San Antonio, en la Boca, con carga.

Id. id. Quequén, de Necochea, a la Boca, con carga.

Mañana: vapor inglés Canonesa, de Liverpool, en el dique 4, con carga general.

Vapores a salir

Vapor inglés Waneta, de la dársena sud para Comodoro Rivadavia.

CASA VACCARO

ESTABLECIDA EN EL AÑO 1883

Para el Cambio General de Moneda y la compra y venta de Acciones y Títulos de renta Nacionales, Provinciales y Extranjeros, es la casa más recomendada de la República.

SEVERO VACCARO

AV. DE MAYO 646 - Buenos Aires

Supervielle y Cía.

BANQUEROS

150, SAN MARTIN, 154

U. T. 6230 y 6231 Av. C. T. 3493 C.

Administración de Propiedades e Hipotecas

Alquilan escritorios de todas dimensiones, comprendiendo en el alquiler luz, calefacción, y distribución de correspondencia, en la Galería General Güemes, Edificio Supervielle y Cía.

Id. nacional Presidente Mitre, de la dársena sud para Río Gallegos, con pasajeros y carga.

Id. inglés Lynton Grange, del dique 1 para San Vicente, a órdenes, con frutos y animales en pie, salió a las 6 a. m.

Id. italiano Febo, del dique 2 para Génova, con frutos, salió a las 6 a. m.

Fragata noruega Kalliope, del dock sud para la rada, a órdenes, con frutos.

Vapor francés Amiral Troude, del dique 1 para El Havre, con frutos y animales en pie.

Id. nacional Unión, de la dársena sud para Bahía Blanca, con carga.

Mañana: vapor nacional Argentino, de la dársena sud para Punta Arenas, con pasajeros y carga.

Vapores de los ríos

Llegaron: Ciudad de Buenos Aires, Lisboa y Cabo Corrientes, de Montevideo; Venus, de Salto y escalas, y Luna, de Carmelo.

Salen: Guarany, salió a las 10 a. m., para Asunción y escalas; Anita Barthe, salió a las 10 a. m., para Posadas y escalas; París, salió a las 11 a. m., para Salto y escalas; Ciudad de Buenos Aires y Cabo Corrientes, a las 10 p. m., para Montevideo.

Mañana llegará de Asunción y escalas el vapor Formosa.

Línea de la costa sud

Presidente Mitre, salió hoy de la dársena sud para Río Gallegos.

Argentino, saldrá mañana de la dársena sud para Punta Arenas.

Roma, saldrá el 14 de la dársena sud para Bahía Blanca y Puerto Madryn.

Madrid, saldrá hoy de Puerto Madryn para Bahía Blanca y ésta.

Asturiano, procedente de ésta llegó hoy a Punta Arenas.

Atlántico, de Punta Arenas, salió hoy directamente de Río Gallegos para ésta; debe llegar a la dársena sud el 13.

Quequén, procedente de Necochea entró hoy en el Riachuelo.

Unión, salió hoy de ésta para Bahía Blanca.

Línea del Brasil

Novillo, salió el 5 de Bahía Blanca para Río de Janeiro.

Ternero, en Antonina desde el 5.

Toro, salió el 6 de Porto Alegre para ésta.

Juanita, procedente de Concepción del Uruguay llegó el 6 a Río de Janeiro.

Libertad, salió el 5 de Paranaguá para ésta; hoy llegará a Montevideo.

Porvenir, de Santos para ésta, llegó hoy a Paranaguá.

Benjamín, saldrá mañana del Riachuelo para Concepción del Uruguay a cargar cereales para Santos.

Independencia, saldrá mañana de ésta para Rosario, a cargar cereales para Río de Janeiro.

Posición de los vapores de pasajeros

De la Mala Real Inglesa

Araguaya, en viaje de Liverpool para ésta.

Amazon, salió el 25 de febrero de ésta para Liverpool.

Demerara, procedente de ésta llegó el 25 de febrero a Liverpool.

Desna, en ésta; saldrá el 13 para Liverpool.

Darro, salió el 6 de La Plata para Liverpool.

Deseado, el 28 de febrero salió de La Plata para Liverpool.

Orita, de Liverpool para el Pacífico, salió el 23 de febrero de Montevideo.

Oronsa, en viaje del Pacífico para Liverpool.

Victoria, en viaje del Pacífico para Liverpool.

California, en viaje de Liverpool para el Pacífico.

Magellan, en viaje del Pacífico para Liverpool.

De Lamport y Holt

Byron, procedente de ésta, llegó el 27 a Nueva York sin novedad.

Vasari, de Nueva York para ésta, salió ayer de Río de Janeiro.

Vauban, en ésta, saldrá el 16 para Nueva York.

Vestris, de La Plata para Nueva York, salió el 4 de Barbados; debe llegar hoy a Nueva York.

Verdi, salió el 4 de Nueva York para ésta.

De la Nelson Line

Highland Piper, salió el 24 de febrero de Londres para ésta.

Highland Rover, en Londres.

Highland Pride, salió el 16 de febrero de La Plata para Londres.

Highland Scott, procedente de ésta, debe haber llegado el 1.o de Londres.

Highland Loch, salió el 29 de febrero de La Plata para Londres.

Highland Laddie, salió el 7 de ésta para Londres.

Highland Glen, en ésta; saldrá el 14 para Londres.

Highland Corrie, salió el 17 de febrero de Londres para ésta.

Del Lloyd Real Holandés

Frisia, de Amsterdam para ésta, debe haber salido el 6 de Lisboa.

Hollandia, de Amsterdam para ésta, salió ayer de Bahía.

Gelria, de ésta para Amsterdam, salió ayer de Santos.

Tubantia, en Amsterdam; saldrá el 15 para ésta.

Zeelandia, de ésta para Amsterdam, pasó el 29 por Fernando Noronhe.

De la Sud Atlantique

Sequana, en ésta; saldrá el 11 para Burdeos.

Garonna, de ésta para Burdeos, salió el 18 de febrero de Santos.

Samara, en Burdeos.

Liger, salió el 20 de febrero de Burdeos para ésta.

Flandre, salió el 4 de ésta para Burdeos.

De los Transportes Marítimes

Pampa, en ésta; saldrá el 14 para Marsella.

De la Trasatlántica Española

León XIII, de ésta para Bilbao, pasó el 23 a las 5 p. m. por Ecuador.

P. de Satrústegui, de Bilbao para ésta, salió el 7 de Santos.

Reina Victoria Eugenia, de Barcelona para ésta, salió el 7 de Cádiz.

Infanta Isabel de Borbón, salió el 2 de ésta para Barcelona.

De la línea Pinillos

Infanta Isabel, de ésta para Barcelona, pasó el 28 de febrero, a las 11 a. m., por el Ecuador.

Catalina, salió el 25 de febrero de ésta para Barcelona.

Del Lloyd Sabaudo

Tomaso di Savoia, de Génova para ésta, salió el 7, a las 6 p. m., de Santos.

Principe di Udine, procedente de ésta, llegó el 29 de febrero a Génova, sin novedad.

AVISOS VARIOS

TALLER DE PINTURAS
DE JUAN J. GUERRA
PRESUPUESTOS GRATIS
CIUDAD O CAMPAÑA
SAN SALVADOR 3869

De la Ligure Brasiliana

Gairbaldi, de ésta para Génova, salió el 23 de febrero de Santos.

Cavour, de Génova para ésta, salió hoy de Santos.

Del Lloyd Italiano

Indiana, salió el 24 de febrero de ésta para Génova.

Entradas y salidas de buques de Ultramar habidas en el puerto de la capital desde las 8 a. m. de ayer hasta las 8 a. m. de hoy.

Entradas: vapor griego Proconissos, id. nacional Quequén, id. id. Unión, id. italiano Luisiana.

Salidas: vapor noruego Sark, id. holandés Andijk, id. italiano Febo, id. inglés Lynton Grange.

Movimiento habido en el puerto de la capital en el día de ayer

Descargaron en dársenas y diques, 8 vapores; Riachuelo, 18 vapores.

Cargaron en dársenas y diques, 25 vapores; Riachuelo, 7 vapores.

Giros otorgados hoy

Santa Bárbara (lancha), dique 2, sección 4.a, a descargar, por 6 días.

C. Bons (lancha), dique 2, sección 4.a, a descargar, por 5 días.

Luisiana, dique 4, sección 6.a, a descargar, por 8 días.

Magallanes, dique 2, sección 1.a, a descargar, por 3 días.

Trecarne, dársena norte, fondeado, a embarcar, por 2 días.

Dálmata, dársena norte, para entrar al dique de carena.

O Mendi, dique 2, elevadores, a cargar, por 7 días.

Canova, dársena norte, sección 6.a, a embarcar, por 4 días.

Ampleforth, dique 3, parte Este, a cargar, por 10 días.

C. Hall, dársena norte, sección 3.a, a embarcar, por 3 días.

I. Mendi, dique 3, parte Este, a cargar, por 3 días.

Proconissos, dique 2, elevadores, a cargar, por 5 días.

Hollandia, Boca, sección removido, a cargar, por 4 días.

Holger dique 4, sección 2.a, a descargar, por 3 días.

Trevier, dique 2, elevadores, a cargar, por 6 días.

Highland Glen, dock sud, a embarcar, por 5 días.

A. Gravina, dique 2, elevadores, a cargar, por 1 día.

Quequén, dique 3, parte Este, a descargar, por 2 días.

Hilarius, Boca, frente a "La Platense", por 10 días.

Ryde, Barracas, frente a la Barraca Rivera, por 10 días.

Brasil, Mercado Central de Frutos, a descargar, por 7 días.

Labrador, Boca, sección removido, a cargar, por 4 días.

Roma, dársena sud, parte Oeste, a descargar, por 7 días.

Vapores con correspondencia a salir

Mañana: vapor americano Crotton Hall, llevará correspondencia para Cuba, Méjico, Japón, Centro y Norte América: franqueo simple hasta las 12 m., sin alcance.

Mañana: vapor nacional Argentino, llevará correspondencia para Punta Arenas; franqueo simple hasta la 1 p. m., sin alcance.

Marzo 11: vapor francés Sequana, llevará correspondencia para Brasil, Senegal y Francia; franqueo simple hasta las 8 a. m., sin alcance.

Marzo 12: vapor español P. de Satrústegui, llevará correspondencia para Brasil, Australia, Nueva Zelandia, Sud Africa, Canarias, Bélgica, Francia, Gran Bretaña, Suiza, Italia, Grecia, Egipto, España y Portugal; franqueo simple hasta la 1 p. m. y con alcance hasta las 7 p. m.

La correspondencia para Alemania, Austria, Turquía y Bulgaria se despachará el día 17 con el vapor holandés Hollandia.

Vapores con correspondencia a llegar

Marzo 11: vapor italiano Tomaso di Savoia, distribuirá correspondencia de Europa y Brasil hasta el 17 de febrero.

Marzo 13: vapor italiano Cavour, distribuirá correspondencia de Europa hasta el 16 de febrero.

Prácticos de turno para los vapores de salida

Del puerto: 35 Miguel Siludaski, 36 Miguel Seferovich, 37 Melchor Mominkovich, 38 Vicente Damianich, 39 Salvador Fresone, 40 Joaquín Fabiano, 1 Santiago Tritti, 2 Miguel Guozden, 3 José Valenziano, 4 Cristóbal Grubisich, 5 Nicolás Guozden.

De los ríos de la Plata, Paraná y Uruguay: 10 Juan Prestiani, 11 Esteban Pensa, 12 Leopoldo Picchi, 13 Agustín Granelli, 14 Eduardo Giovanelli, 15 Manuel Cortinan, 16 Manuel Fernández.

CONVOCATORIAS

MINISTERIO DEL INTERIOR

Convocatoria a elecciones

Buenos Aires, febrero 9 de 1916.

Atento a lo dispuesto por los artículos [illegible] y 23 de la Ley Elecciones Nacionales de febrero 13 de 1912 (N.o 8871).

EL PRESIDENTE DE LA REPUBLICA

Decreta:

Artículo 1.o Convócase al pueblo de la Capital Federal para el día domingo 2 de abril próximo, con el objeto de que proceda: 1.o, a la elección de cuarenta y cuatro electores de Presidente y Vicepresidente de la República; 2.o, a la elección de once diputados al honorable Congreso de la Nación, en reemplazo de los ciudadanos Marcelo T. de Alvear, José L. Cantilo, Enrique Dickmann, Luis María Drago, Vicente C. Gallo, Juan B. Justo, Fernando Saguier, Delfor del Valle y Estanislao S. Zeballos, que terminan su mandato el día 30 de abril próximo, y de los ciudadanos Alfredo L. Palacios y Lauro Lagos, que renunciaron y cuyos mandatos terminaban en la misma fecha.

Art. 2.o De conformidad con lo prescripto en los artículos 55 y 58 de la mencionada Ley, cada elector votará por treinta electores de Presidente y Vicepresidente de la República y [illegible] diputados, colocando en un mismo sobre las listas de los candidatos.

Art. 3.o Comuníquese, publíquese, dése al Registro Nacional y archívese. — PLAZA. — Miguel S. Ortiz.

300—v. ab. 1.

Dirección Patentes de Invención y Marcas de Fábrica, de Comercio y de Agricultura

Marcas solicitadas el 8 de marzo de 1916

Actas Nos. 51.867, 51.868 y 51.869. — British y Lenington's Limited. — Tés, clase 22.

Actas Nos. 51.870 a 51.873. — The Collins Company. — Ferretería, cuchillería, pinturería, cabullería, cerrajería, quincallería, clase 10. Armería, explosivos, etc., clase 11.

Acta N.o 51.874. — Enrique Lampe y Rodolfo Gaertner. — Cigarros, clase 21.

Acta N.o 51.875. — Holeproof Hosiery Company.— Telas y tejidos en general, etc., clase 15.

Acta N.o 51.876. — Koenig y Cía. — Alimenticias, etc., clase 22.

Acta N.o 51.877. — Garfield Tea Company. — Linimento, clase 2.

Acta N.o 51.878. — William Demuth y Company.— Artículos para fumadores en general, clase 21.

Acta N.o 51.879. — José Agüeros. — Cigarros y cigarrillos, clase 21.

Acta N.o 51.880. — Carlos Eugenio Heer. — Carburo de calcio, clase 1.

Acta N.o 51.881. — Carrera y Cía. — Tabacos, cigarros, etc., clase 21.

Acta N.o 51.882. — Engelbert, Hardt y Cía. — Telas y tejidos en general, etc., clase 15.

Acta N.o 51.883 y 51.884. — Blanco Hnos. y Chiappe. — Substancias y productos usados en medicina, farmacia, etc., clase 2. Confecciones, calzado, sombrerería, perfumería, etc., clase 16.

Acta N.o 51.885. — Bertil H. Tellander. — Herramientas en general con o sin filos, etc., clase 10.

OBLIGADO y Cía.

AGENTES DE PATENTES Y MARCAS — B. MITRE 343

BANCO CONSTRUCTOR ARGENTINO. — Asamblea General Ordinaria del 30 de Marzo de 1916.— Primera Convocatoria. — De conformidad con lo prevenido en el artículo 16 de los Estatutos, convócase a los señores accionistas a la Asamblea General Ordinaria que tendrá lugar el 30 de Marzo de 1916 a las 4 p. m. en el local social, Perú 321, para tratar la siguiente

ORDEN DEL DIA

1.o Lectura y consideración de la memoria, balance general e inventario, cuenta de ganancias y pérdidas e informe del síndico, correspondientes al ejercicio terminado el 31 de Diciembre de 1915.

2.o Distribución de utilidades.

3.o Elección de presidente, vicepresidente, un vocal y un suplente por tres años en reemplazo del vocal señor José Rezzano, que fué electo presidente y de los señores José Castiglioni y Francisco Fresone, que terminan su mandato; pro tesorero y un vocal por dos años en reemplazo de los señores Clemente D. Bordenave y Pablo B. Clavorie que renunciaron; síndico titular y dos síndicos suplentes por un año en reemplazo de los señores Carlos D. Tyler, David Caunellle y Alfonso Boude.

4.o Designación de dos accionistas para que aprueben y firmen el acta de la Asamblea.

Nota.—Los señores accionistas que deseen asistir a la Asamblea, de acuerdo con el artículo 27 de los Estatutos, deberán depositar en las oficinas del Banco, hasta dos días antes del señalado para la reunión, las acciones y certificados que posean.

Buenos Aires, marzo 8 de 1916. — J. Rezzano, presidente; A. Ferrero, secretario; por el "Banco Constructor Argentino", C. Cadené, gerente.

330 v. Marzo 29.

LICITACIONES

DIRECCION GENERAL DE IRRIGACION

Llámase a licitación pública hasta el día [illegible] de Abril de 1916, a las 3 y 30 p. m., para la provisión de un puente metálico de 125 metros de longitud, en 9 tramos. Las bases y condiciones de licitación y juego de planos se obtendrán en la Oficina de Compras de la Dirección General de Irrigación, calle Belgrano 124, 1er. piso.

Buenos Aires, Enero 4 de 1916. — Julio Malmann, secretario. 136 v. 3 Abril.

MINISTERIO DE GOBIERNO

AVISO OFICIAL

Llámase a licitación por el término de quince días a contar desde la fecha para la provisión de los artículos necesarios con destino a la confección de calzados y uniformes para el personal de servicio de la Administración de acuerdo con el pliego de bases y condiciones que estarán a disposición de los interesados en la Inspección General de Prisiones.

2.o Las propuestas deberán presentarse en el despacho del oficial mayor del ministerio de Gobierno y serán abiertas el día 16 del actual a las 2 p. m. ante el escribano mayor de gobierno.

La Plata, marzo 1.o de 1916.—Francisco del Frade, oficial mayor. 380 vmarzo20

Compañía de elaboración de fibras de lino

EN LIQUIDACION

Llámase a licitación para la venta al contado de SEIS GALPONES de hierro, desarmados, superficie cubierta 5.985 metros cuadrados. Galpones de 37.50 por 26.60 cada uno, comprendidos aleros. Material depositado próximo a la estación Juan Ortiz, ferrocarril provincial Santa Fe, donde podrá revisarse. Planos y detalles a disposición de los interesados en las oficinas de la compañía, calle Defensa 419. Las propuestas deberán presentarse bajo sobre cerrado y lacrado en las oficinas de la misma hasta el día 11 del corriente, a las 4 p. m., acompañando boleta de depósito en el Banco de la Nación Argentina y a la orden de la "Comisión Liquidadora de la Compañía de Elaboración de Fibras de Lino" por la suma de $ 500 m|l. en garantía y como seña de la operación, la que será devuelta en caso de no ser aceptada.

El día y hora indicados se abrirán las propuestas levantando acta, que será firmada por todos los interesados presentes y los miembros de la Comisión Liquidadora. La Comisión resolverá dentro de las 48 horas sobre la proposición más conveniente, reservándose el derecho de rechazarlas todas. Aceptada la propuesta, el comprador deberá en seguida recibirse del material comprado y abonar su importe dentro de los 5 días siguientes. Buenos Aires, marzo 5 de 1916. 398 v. 11 m.

Intendencia Municipal de la Capital

Llámase a licitación para la provisión de harinas alimenticias con destino a la Sección Protección de la Primera Infancia dependiente de la Asistencia Pública, durante el primer semestre del año en curso.

La licitación tendrá lugar el día 9 de marzo, a las 2 p. m. El pliego de condiciones correspondiente puede consultarse en la Oficina de Licitaciones de la Intendencia Municipal (Avenida de Mayo y Bolívar, primer piso).—Buenos Aires, febrero 29 de 1916.—El secretario.

370-v-mar. 10.

Intendencia Municipal de la Capital

Llámase a licitación pública para la impresión del Anuario Estadístico de la Ciudad de Buenos Aires, correspondiente al año de 1915; de acuerdo con el pliego de condiciones que puede consultarse en la Oficina de Licitaciones de la Intendencia Municipal (Avenida de Mayo y Bolívar, primer priso).

La licitación tendrá lugar el día 10 de marzo próximo, a las 2 y 1|2 p. m. Expediente 30.837-D-1916.—Febrero 29 de 1916.—El secretario. 371-v-mar 10.

Intendencia Municipal de la Capital

CITACION

Encontrándose en el depósito del Cementerio del Norte los restos que a continuación se mencionan Juana P. de Santillán, fallecida el 17 de Julio de 1897; Carlos Sartori, fallecido el 30 de agosto de 1896; Manuel y Narciso Olavarría; Lucio y Guillermo Ares, fallecidos en Enero y Febrero de 1895; Federico Losada, fallecido el 28 de Marzo de 1871; Oliver y Aurora Quiroga; María Rella; Eusebia Arce, fallecida el 27 de Julio de 1907; Lorenzo Farrulla, fallecido el 8 de Octubre de 1864; María Josefa Almeida de S. de Gómez, fallecida el 1o. de Julio de 1864; Erna F. Castro, fallecida el 23 de Marzo de 1910; Aníbal V. de la Torre, fallecido el 17 de Octubre de 1881; y cinco cajones sin identificar, cítase a los deudos que se consideren con derecho a ellos para que dentro del plazo de 30 días comparezcan ante la administración del Cementerio del Norte para proceder a su retiro, pues en caso contrario la Dirección General de Cementerios queda facultada para ordenar su envío al osario general.—El secretario.

360 v. Marzo 31.

PROFESIONALES

MEDICOS

ANALISIS LABORATORIOS Y FARMACIA *Abierto Día y Noche*
SUIPACHA 477
U. T. 818, Libertad DOCTORES NELSON

Doctor CANTARELL Especialista en las enfermedades de la piel, vías urinarias, secretas de ambos sexos y las propias de las señoras. Tratamiento científico, eficaz y rápido de la neurastenia, debilidad vital y agotamiento.
De 2 a 5 p. m. LAVALLE 910 y 8 a 9 p. m.

Dr. A. F. CELESIA
Cirugía y enfermedades de señoras. De 2 a 4 p. m. — Bartolomé Mitre 1791.

DOCTOR PICCININI
Especialista en enfermedades secretas; gastro intestinales y piel. — Consultas de 11 a 12 a. m. y de 4 a 6 p. m. Consultas 5 pesos, aplicaciones del 914, 20 3. — Corrientes 1211. 196 v Abril 18.

DOCTOR W. E. ESCUDERO
Señoras, niños y partos. Lunes y viernes, de 4 a 6 p. m. — Arenales 1592. — U. Telef. 238, Juncal.

DOCTOR A. C. REBUFFO
Enfermos de los ojos
Consultas de 10 a 11 y 2 a 6 p. m.
Bmé. MITRE 1038 per.

Dr. MAMERTO ACUÑA
Profesor de la Facultad de Medicina. Enfermedades de niños. Consultorio de 2 a 4 p. m. MAIPU 817. 208 v. Julio 22.

DOCTOR ELIZALDE
Especialista en vías urinarias, jefe de clínica del servicio de las enfermedades del riñón, próstata, vejiga, etc., en el hospital San Roque. Consultas de 2 a 6. MAIPU 813. 209 v. 22 Abril.

DOCTOR A. NOCETI
Enfermedades de los ojos y prescripción de anteojos. De 1 a 6 p. m.
MAIPU 535. per.

DOCTOR MARTIN M. TORINO
Médico cirujano. Enfermedades crónicas e internas. Ha trasladado su consultorio a ARENALES 1640. Consultas de 1 a 3. 212 v. Julio 24.

DOCTOR E. G. FIGUEROA
Afecciones intestinales, estómago y abdominales, tratamiento especial de las hemorroides. — Santa Fe 1273. De 4 a 6 de la tarde.

Doctor CASTAÑEDA
Garganta, nariz y oído. Jefe de clínica de la especialidad en el Hospital Durand. — Esmeralda 521 — Consultas de 4 a 6. 336 v. 31 Mayo.

ABOGADOS

Dr. FRANCISCO BEIRO
TALCAHUANO 287 U. T. 796, Libertad

DOCTOR VICENTE C. GALLO
Estudio: Avenida de Mayo 1411.
U. T. 665 (Libertad)

DOCTOR FERNANDO SAGUIER
Estudio: Florida 440.
U. T. 6087 (Avenida)

DOCTOR TOMAS DE VEYGA
Estudio: Sarmiento 643, U. T. 6050 (Aven.)
La Plata, calle 7 N.o 791. U. T. 377, La Plata

DOCTOR LEOPOLDO MELO
Estudio: Bmé. Mitre 311
U. T. 1913 (Avenida) y 1866 (Juncal)

Dr. TOMAS A. LE BRETON
Estudio: Bmé. Mitre 343

Dr. ERNESTO CORVALAN
Estudio: Avenida de Mayo 981
U. T. 3900 (Libertad)

DOCTOR JULIO A. ROJAS
Estudio: Uruguay 543, Dpto. 2.
U. T. 1955, (Libertad)

Estudio de los Dres. CELESIA Y SILVA
Tucumán 900, U. T. 1465 (Libertad)

DOCTOR LUIS J. ROCCA
Anchorena 626.—U. T. 841 (Mitre)

DOCTOR ELEODORO LOBOS
Estudio: Maipu 462
U. T. 22 (Avenida) y 3710 (Avenida)

DOCTOR EMILIO ZORRAQUIN
Estudio: Cangallo 666
U. T. 270 (Avenida) y 3894 (Juncal)

Doctor Leonardo Pereyra Iraola
Estudio: Florida 880, U. T. (Av.)
Esmeralda 1212; U. T. 1521 (Juncal)

DOCTOR VICTOR M. MOLINA
Estudio: Avenida de Mayo 605
U. T. 4954 (Avenida)

Dr. DOMINGO E. SALABERRY
Defensa 188

Doctor Andrés Ferreyra
Estudio: Lavalle 1378
Unión Telefónica 4240 (Libertad)

DOCTOR RAUL MANRIQUE
Estudio: Sarmiento 2229
U. T. 6197 (Avenida) y 357 (Mitre)

DOCTOR JOSE M. GIUFFRA
Estudio: Talcahuano 446

DOCTOR PEDRO A. FOX
Estudio: B. Mitre 754

DOCTOR CARLOS F. MELO
Atiende personalmente su estudio de abogado
URUGUAY 546 U. T. 3784 (Lib.)

DOCTOR M. ALVAREZ COMAS
Abogado
U. T. 3554, Avenida Sarmiento 412

DOCTOR HIPOLITO LEYS
Estudio: Lavalle 930, U. T. 3608 (Lib.)

BANCOS

BANCO ESPAÑOL DEL RIO DE LA PLATA— Casa matriz en Buenos Aires, Reconquista número 200.

Capital subscripto	$ 100.000.000.—m|n.
Capital realizada	" 97.942.980.— "
Fondo de reserva	" 47.656.548,88 "
Prima a cobrar	" 1.234.212.— "

Sucursales:

En el exterior: Barcelona, Bilbao, Coruña, Génova, Hamburgo, Londres, Madrid, Montevideo, con una agencia, París, Río de Janeiro, Sao Paulo, Santos, San Sebastián, Valencia y Vigo.

En el interior: Adolfo Alsina, Bahía Blanca, Balcarce, Bartolomé Mitre, Concordia, Córdoba, Dolores, La Plata, Lincoln, Lomas de Zamora, Mendoza, Mercedes (Buenos Aires), Mar del Plata, Mercedes, (San Luis), 9 de Julio, Pergamino, Pehuajó, Posadas, Rivadavia, Rosario con una agencia, Rafaela, Saliquelo, Salta, San Juan, San Nicolás, Santa Fe, Santiago del Estero, San Pedro, Tres Arroyos, Tucumán y Villaguay.

Agencias en la capital: Número 1, Pueyrredón 185; núm. 2, Almirante Brown 1422; núm. 3, Vieytes 2909, núm. 4, Cabildo 2027; núm. 5, Santa Fe 2201, núm. 6, Corrientes 3200; núm. 7, Entre Ríos 1145; núm. 8, Rivadavia 6902; núm. 10, Bernardo de Irigoyen 1392; núm. 11, Caseros 2965; núm. 12, Charcas 1357; número 15, Bernardo de Irigoyen 344; núm. 16, Reconquista y Paseo de Julio.

Corresponsales directos en todos los países.

Abona por depósitos en moneda legal y oro sellado:

En cuenta corriente	1 1|2 o|o
A 30 días	1 1|2 "
A 60 días	2 1|2 "
A 90 días	3 1|2 "
A 6 meses	4 "
A mayor plazo	convenc.
Depósitos a premio con libreta desde 10 pesos moneda nacional hasta 10.000 $ después de 60 días	4 o|o

Cobra:

En cuenta corriente	9 o|o
Descuentos generales	convenc.

El Banco se ocupa de toda clase de operaciones bancarias en general. — Buenos Aires, Diciembre 31 de 1915. — Elías D. Arambarri, gerente general.

BANCO FRANCES DEL RIO DE LA PLATA. — Reconquista 157, Buenos Aires. — Sucursales: Rosario de Santa Fe y Bahía Blanca. Corresponsal en París: Banque Argentine et Française, 85 Boulevard Haussman 85.

Abona por año, oro sellado y curso legal:

Por depósitos en cuenta corriente	1 o|o	1 o|o
Id. id. a plazo fijo de 30 días	1 1|2	1 1|2 "
Id. id. a plazo fijo de 60 días	2 1|2	2 1|2 "
Id. id. a plazo fijo de 90 días	3 1|2	3 1|2 "
Id. id. a mayor plazo	convencional	
Id. id. en Caja de Ahorros, después de 60 días	4 o|o	4 o|o

Cobra:

Por adelantos en cuenta corriente	9	9 "
Descuento de pagarés y letras	convencional	

Todas las operaciones bancarias. Emisión de giros y cartas de crédito. Transferencias telegráficas. Títulos. Cobranzas de [illegible] y [illegible]. Administración de propiedades. Colocaciones hipotecarias por cuenta de terceros.

Servicio especial de giros postales franceses y remesas de fondos a los movilizados. — Roberto Dolacre, director general.

BANCO DE LONDRES Y RIO DE LA PLATA. — Buenos Aires, Bartolomé Mitre 399. — Barracas al Norte, Montes de Oca [illegible]. — [illegible], Pueyrredón 201. — Santa Fe 2122. — Bernardo de Irigoyen 1134. —Boca, Almirante Brown 1159.

Abona por año	Papel	Oro
Por depósitos en cuenta corriente	sin int.	sin int.
Id. id. a la vista [illegible]	sin int.	sin int.
Id. id. a plazo fijo de 3 meses	3	1 o|o
Id. id. a plazo fijo de 6 meses	3 1|2 o|o	2 o|o

Por depósitos en Caja de Ahorros hasta 10.000 $ papel después de 60 días ... 4 ... anual.

Cobra por año: Por adelantos en cuenta corriente [illegible]

Depósitos en Caja de Ahorros se reciben en las siguientes sucursales: [illegible] de Septiembre, [illegible], Santa Fe, calle Bernardo de Irigoyen, Boca y Barracas.

Buenos Aires, febrero 1.o de 1916.—James Dey, Barry Scott, gerentes.

AVISOS POPULARES

DIEZ CENTAVOS POR PUBLICACION

TRABAJOS PEDIDOS

ABARADOR [illegible] se precisa, Suipacha [illegible]

BUENA MODISTA Y [illegible]

COCINERA QUE SEPA [illegible] Belgrano.

COCINERA SE NECESITA PARA [illegible]

C[illegible]

D[illegible]

J[illegible]

LAVANDERA [illegible]

M[illegible]

M[illegible]

M[illegible]

N[illegible]

S[illegible]

S[illegible]

TRABAJOS OFRECIDOS

CORREDOR O COMISIONISTA CON MUY BUENAS relaciones en toda la provincia de Entre Ríos se ofrece para [illegible] de primer orden. Dirigirse por carta a Jorge [illegible]. Concepción del Uruguay, Entre Ríos. perm.

COCINERA [illegible] SE OFRECE [illegible]

COCINERA [illegible] SE OFRECE SIN CAMA. [illegible]

C[illegible] SE OFRECE BIEN RECOMENDADA [illegible]

DOS HERMANAS DESEAN COLOCARSE DE [illegible]

HOMBRE JOVEN SE OFRECE PARA [illegible] S. P. Rivadavia [illegible]

HOMBRE FRANCES, MUY FORMAL, SE OFRECE para cocina sencilla para señor [illegible] campo [illegible] Lavalle 1.14

JARDINERO QUINTERO FORMAL SE OFRECE con buenos certificados [illegible] Cangallo 2.1.

MUCAMA española SE OFRECE [illegible] Viamonte 1419.

MUCAMA FORMAL SE OFRECE [illegible]

OFICIAL PELUQUERO SE OFRECE POR MES competente [illegible] 1248.

SE OFRECE señora PARA [illegible] AMA DE ADENTRO [illegible] casa seria. [illegible]

SE OFRECE JOVEN PARA CUALQUIER TRABAJO, tiene buenos [illegible] Mexico 956.

SEÑORA FORMAL CON UNA [illegible] SE OFRECE para servicio de [illegible] 1197. [illegible] Marzo

TEJEDOR MECANICO MUY PRACTICO Y COMPETENTE en telares de [illegible] 1197 (Caballito). [illegible] Marz

TAPICERO FRANCES RECOMENDADO, OFRECESE para casas de familia. Hace toda clase de trabajo, especialidad en cortinados, muebles, tendidos y tapizar paredes. Precios módicos. Cangallo [illegible] T. 2013, Mitre. v. Marzo [illegible]

VENTAS VARIAS

SE VENDE UNA MAQUINA DE CINE, MARCA Gaumont en buen estado, por datos en este diario.

ALQUILER DE CASAS

PIEZA ALQUILASE PERSONAS MAYORES, luz eléctrica, baño, comodidades, Dpto. [illegible] Charcas 1152, $ 15.

PIEZAS LINDAS Y MUY BARATAS CON HERMOSO salón con gran [illegible] 19 pesos se alquilan. Belgrano [illegible]

Adolfo Bullrich y Cía.

Sucursales y remates-ferias de haciendas periódicos en Bahía Blanca, Azul, Chascomús, 30 de Agosto, Necochea, Coronel Suárez, Utracán, Quequén y De Bary.

EN EXHIBICION
Lincoln de Dean y Sons

Ultimo lote de 30 BORREGOS LINCOLN de la cabaña de Dean y Sons, importados por el señor W. Candy, se rematarán:

MAÑANA a las 3 P. M, en nuestro patio, donde se exhiben

ADOLFO BULLRICH y Cía.

8.000 NOVILLOS Y VACAS, EN CHASCOMÚS. Haciendas en general de muy buena mestización Durham y en muy buen estado, incluso 6.700 novillos de 1 a 4 años, muchos de los cuales se ofrecerán en lotes de una marca, en el remate especial que realizaremos en nuestras instalaciones de Chascomús; proceden estas haciendas de conocidos y acreditados establecimientos de la zona y la venta la realizaremos de acuerdo al siguiente detalle:

400 novillos de 3 y 4 años, mochos, gordos y carne gorda.
200 novillos de 3 y 4 años, gordos y carne gorda.
100 novillos de 3 y 4 años, buena clase y estado.
200 novillos de 3 años, especiales en clase, 1 marca, gordos.
800 novillos de 2 1|2 y 3 años, buena clase y estado.
1430 novillos de 2 y 2 1|2 años, buena clase y buen estado.
100 novillos de 2 1|2 años, buena clase y estado, 1 marca.
100 novillos de 2 1|2 años, buena clase y estado, 1 marca.
200 novillos de 2 1|2 años, buena clase y estado, mochos.
100 novillos de 2 1|2 años, 2 marcas, buena clase y estado.
150 novillos de 2 y 1|2 años, buena clase y estado.
200 novillos de 2 y 2 1|2 años, buena clase y estado.
900 novillos de 2 años, buena clase y estado.
200 novillos de 2 años, mochos, 1 marca.
100 novillos de 2 años, buena clase y estado.
850 novillos de 1 1|2 y 2 años, buena clase, mochos, 1 marca.
630 novillos de 1 y 1 1|2 años, buena clase y estado, en lotes de 1 y 2 marcas.
40 novillos criollos, gordos, para matadero.
800 vaquillonas de 1 1|2 y 2 años, 1 marca, muy buena clase y estado.
110 vaquillonas de 2 años, especiales, marca "Loncoy", de Lanús y Cía.
38 vacas con 21 crías, puras por cruza y tamberas, servidas por toros de pedigree, de "San Blas", de Jiménez Paz.
80 vacas con 60 crías especiales, marca "Loncoy", de Lanús y Cía.
60 vacas con 60 crías al pie.
150 vacas gordas para matadero.

La venta se realizará

El **martes 14 de marzo**, a la 1 p. m., en nuestras instalaciones, con las haciendas a la vista y debidamente clasificadas en lotes.

Trenes. — Los concurrentes de esta capital tienen tren de Constitución el día de la venta, a las 7.20 de la mañana.

Terminado el remate correrá un tren especial de regreso hasta plaza, debiendo los concurrentes viajar con sus respectivos pasajes.

Comisión, 2 o|o al vendedor y 2 o|o al comprador en haciendas generales.

Otros informes en nuestra casa, Florida 269 y 273, Buenos Aires, o a nuestro representante en Chascomús, señor Guillermo Mc. Innes. — Adolfo Bullrich y Cía. v13M.

LINCOLN DE MILLER. — UN ESCOGIDO lote de 30 carneros Lincoln, seleccionados en las más acreditadas cabañas inglesas e importados por el señor Federico Miller, se rematará

El **jueves 16 de marzo**, a las 3 de la tarde, en nuestro patio, San Martín 254. Comisión a cargo de los compradores. — Adolfo Bullrich y Cía.

ROMNEY MARSH IMPORTADO. — UN buen lote de 9 carneros y 10 borregos Romney Marsh importados por los señores Samuel T. Loader y Co., se rematarán

El **jueves 16 de marzo**, a las 3 de la tarde, en nuestro patio, San Martín 254. Comisión a cargo de los compradores. — Adolfo Bullrich y Cía. 412

BRAVO Y GALLO

EXCEPCIONAL REMATE DE ALAMBRE, VARILLAS, TORNIQUETES y GRAMPAS

EXCEPCIONAL REMATE DE ALAMBRE, varillas, torniquetes y grampas.

10.000 rollos de alambre galvanizado y de púa, por cuenta y orden de los Ferrocarriles del Estado. Toda la mercadería, que es sobrante de una gran partida de primera calidad, está en perfecto estado en razón de haberse recibido directamente de la fábrica y haber estado a buen resguardo.

La venta será sin base, al contado y en lotes al alcance de todos los interesados.

El **lunes 13 de marzo**, a las 3, en nuestro hall, Corrientes 562.

Especificaciones: 6.000 rollos de alambre ovalado 17|15, calibre de París, sección mínima 5.41 m|m2, acero galvanizado de primera calidad. Superficie uniforme sin escamas, soporta sin romperse una tensión de 110 kilogramos por m|m2 y una flexibilidad de 7 flexiones a 180 grados como mínimo. Acondicionados en rollos de 50 kilos, y procedentes de la fábrica "Compañía Alambres Dresselforffer", Alemania.

4.000 rollos alambre de púa, fabricados por la "Fábrica Sambre Escaut", de Bélgica, 2 hilos acero galvanizado sección circular, primera calidad, número 14, calibre de París, de 3.8 m|m2 cada uno, de cuatro púas de acero galvanizado y sección circular con una separación de 76 m|m. en rollos de 50 kilos aproximados, y de una sola pieza.

537 rollos alambre número 14, calibre de París, 2,2 m|m2 de diámetro, hierro galvanizado liso, sección circular, en rollos de una sola pieza, acondicionados en rollos de 48 a 50 kilos cada uno.

594.344 varillas hierro I, número 3, de 22 m|m. por 16 m|m., altura 1m30, 6 agujeros a contar desde una de las extremidades a distancia de 4, 34, 61, 86, 106 y 126 centímetros. Peso de cada varilla, 1 k. 160 gramos.

56.921 torniquetes de hierro según plano. Acondicionados en paquetes de fácil transporte.

1.088 kilos de grampas y 450 llaves.

Las muestras de las mercaderías están a disposición de los interesados en nuestra casa, Corrientes 562 y el saldo en los galpones de carga del ferrocarril Compañía General Buenos Aires, calle Vélez Sársfield y Suárez, donde los interesados podrán examinarla para evitar reclamaciones.

Los alambres fueron recibidos por intermedio de la casa Knowles y Fóster, de Londres.

Seña, 20 o|o. Comisión, 10 o|o a cargo del comprador.—Bravo y Gallo. 397-v. m. 13.

GINES MUNTADA

En N. de la Riestra, F. C. S.

REMATE ESPECIAL DE HACIENDAS GENERALES

El sábado 11 de Marzo de 1916, a la 1 en punto, venderé en lotes, al contado.

1315 vacunos 1315

Incluso 500 vacas con cría servidas

DE ACUERDO CON EL SIGUIENTE DETALLE

100 Novillos 3 años, buena clase carne gorda.
80 Novillos 2 años mestizos Durham buena invernada.
130 Novillos 1 y 1|2 tamberos buen estado.
200 Vacas tamberas buena clase con
200 Terneros.
150 vacas Durham buena invernada con
150 Terneros.
100 Vacas secas gordas especiales para matadero.
120 Vaquillonas de 1 a 3 años habiendo tamberas.
60 Bueyes gordos especiales para matadero
10 Torunos gordos.
15 Toros buena clase y buen servicio.

Recomiendo muy especialmente la hacienda de criar, la que está servido de hace varios meses por muy buenos toros y con un porcentaje de 4 0|0.

NOTA. — Las haciendas vendidas particularmente en mi local de Ferias pagarán igual comisión que las vendidas en remate.

COMISION. — 2 por ciento al comprador y 2 por ciento al vendedor. En yeguarizos, porcinos y reproductores en general 3 por ciento a cada parte. Informes a mi escritorio en N. de la Riestra.

GINES MUNTADA.

ESTA NOCHE

A LAS 8.30

Muebles en General

Pacheco y Recio

CORRIENTES 531

CASARES Hnos. & DIEHL

12.000 VACUNOS EN CHARLONE, F. C. al Pacífico.

En nuestro cuarto remate especial de haciendas que celebraremos en las instalaciones de nuestro representante señor José M. Blanco, en Charlone, F. C. P. (ramal de Rufino a Buchardo) y para el que tenemos consignados hasta la fecha 12.000 vacunos alta mestización Durham, incluso lotes de 500 a 1000 novillos sola marca de reputados establecimientos.

El domingo 26 de marzo, a la 1 p. m.

Por consignaciones y pedidos de local, dirigirse a nuestros escritorios, Sarmiento 357, o a nuestro representante en Charlone. Oportunamente detalles completos. — Casares Hnos y Diehl 395—v, mar. 25

X X
Carlos Olmi

JUDICIAL. — EN FLORES. — A PLAZOS.— Finca Helguera 555, entre San Fernando y Morón. A 5 cuadras de la Avenida Rivadavia (altura 7600). 8 metros 66 de frente por 24 metros 42 de fondo. 3 habitaciones, cocina, w. c., aguas corrientes y gas. Base, $ 8.500. Juez, doctor Balarino, secretaría Dobranich, en el juicio Isolabella con la sucesión Lavaggi. El **Viernes 10 de marzo**, a las 4 p. m., en Reconquista 353. 8 o|o a cuenta del precio. Comisión 2 o|o. 357-v-m.-9

ZANOLETTY Y BOUCHE

LAVALLE 1485

JUDICIAL. CASA MEDANOS 1693 ENTRE Trelles y Avenida San Martín, remataremos esta propiedad.

El 19 de marzo, a las 5 p. m., por orden del señor juez doctor Balarino, secretaría del doctor Pizarro en el juicio seguido por Pablo Ornato contra Arcángel Perussi, sobre cobro hipotecario, su terreno se compone de 13.55 de frente por 14.39 en el S. O., 16.80 en el N. E. y 15.11 en su contrafrente, su edificio consta de 2 piezas grandes y una chica, revocadas en cal, pisos de madera, techo de zinc, tasación 5.200 pesos, base las dos terceras partes o sea 3.480 pesos. Seña 8 o|o. Comisión 2 o|o. Datos en la secretaría o en nuestro escritorio, Lavalle 1485. 392|v|21 mz

"La Ganadera"

Sociedad Anónima

El domingo 19 de marzo a la 1 p. m.

CAMPO EN BOLIVAR. — A 2 1|2 LEGUAS de la estación Pirovano; 2.500 hectáreas, fraccionado en lotes de 72 a 177 hectáreas, con 43 a 81 pesos de cédula argentina por hectárea y lotes de 1 a 6 hectáreas, estos últimos, pago al contado. El campo linda con la sucesión de don Carlos Casares, sucesión de don Benigno J. del Carril, señor don Diego C. Pueyrredón y sucesión de don Martín Garay. Es de tierras muy buenas, apto para agricultura y ganadería. En algunos campos linderos hay campos alfalfados, por lo que se podrá apreciar la bondad de los campos de esa región; agua dulce a tres metros. Los lotes que reconocen hipotecas a favor del Banco Hipotecario Nacional, en cédulas de 6 o|o de interés y 1 o|o de amortiación, a un plazo de 30 años, son casi la totalidad y se entregarán con los intereses al día. Seña, 8 o|o. Comisión, 2 o|o. Escrituras por ante el registro del señor L. Alfredo Vaccarezza.

CAMPO EN BOLIVAR, a 5 leguas de este pueblo y 3 de la estación Unzué. 2.099 hectáreas en un lote o dividido en 2 fracciones de 500 hectáreas y 1 de 1099, campo de pastos, especial para dedicarlo a ganadería, la mayor parte bueno para agricultura. Actualmente hay buena parte dedicada a esto último. Si hay interesados en el acto de la venta, se rematará en un solo lote; de lo contrario, en tres fracciones, como queda dicho. Base, 80 pesos por hectárea. Pago $ 30.000 al 17 de abril de 1917 y 8 1|2 o|o de interés, resto al contado, en el primer caso. En el segundo caso, $ 60 por hectárea al escriturar, resto a dos años de plazo con 8 1|2 o|o de interés y garantía hipotecaria sobre el mismo campo. Seña, 8 o|o. Comisión, 2 o|o. Escritura por ante el escribano señor José M. Ubici, dentro de los quince días efectuado el remate.

CHACRAS EN TORRECITA. Partido de Bolívar, a cinco cuadras del centro de población Torrecita, 1 de 38 hectáreas (letra H del lote 6). Base, $ 60 la hectárea. Una de 21 hectáreas, base $ 120 la hectárea y otra de 17 hectáreas, base 150 pesos la hectárea, mitad al contado y la otra mitad a un año de plazo. 8 o|o de interés. Seña, 8 o|o. Comisión, 2 o|o.

QUINTAS EN BOLIVAR. lindando a la planta urbana; una de 1 hectárea con población de material, molino, parte cercada con tejido de alambre de 1.50 m. de alto, 400 plantas frutales de tres años y más de 400 sauces, eucaliptos, etc. Base, $ 4.000. Otra de 1 hectárea, con más de 200 frutales. Base, pesos 1.000 y 6 quintas más desde media hectárea a una hectárea. Base, de $ 200 a 700 pesos el lote. Pago mitad al contado y mitad a un año de plazo, con 8 o|o de interés. Seña, 8 o|o. Comisión 2 o|o. Los campos, chacras y quintas mencionados, remataremos en el orden detallado, el **domingo 19 de marzo de 1916**, en nuestro salón de ventas en Bolívar (F. C. S.), empezando la venta por el campo "La Tordilla, o sea la "Colonia Lynch".

Planos e informes a nuestros escritorios en Buenos Aires, Avenida de Mayo 945, Laguna Alsina estación Bonifacio (F. C. S.). Caseros estación Daireaux (F. C. S.) y casa central en Bolívar (F. C. S.) — **Juan Salduna, gerente.** 401-v. 18 m.

PEDRO Y ANTONIO LANUSSE

HACIENDAS EN HUINCA RENANCO, F. C. P. 4.350 vacunos, 5.300 lanas y 150 yeguarizos.

El sábado 11 de marzo, a la 1 de la tarde, en nuestras instalaciones, con las haciendas a la vista perfectamente clasificadas en lotes y de acuerdo con el siguiente detalle:

Hacienda vacuna:
75 novillos 3 1|2 años, tipo frigorífico, una marca.
50 novillos 3 años, tipo frigorífico, gran estado.
100 novillos 2 1|2 y 3 años, tipo frigorífico, gran estado.
500 novillos 2 1|2 años, tipo frigorífico, una marca, mochos.
250 novillos 2 1|2 años, tipo frigorífico, gran estado.
200 novillos 2 años, tipo frigorífico, mochos.
250 novillos 2 años, tipo frigorífico, buen estado.
200 novillos mestizos Durham, 1 1|2 y 2 años, una marca.
400 novillos mestizos Durham 1 1|2 y 2 años, buen estado.
1400 novillos mestizos Durham, buen estado.
100 novillos cuarterones, gordos.
100 novillos 3 y 4 años, gordos.
400 vacas mestizas Durham buen estado, con
400 terneros al pie.
125 vacas gordas, especiales.
200 vaquillonas Durham, 1 1|2 y 2 años, buen estado.

Hacienda lanar.
3.000 ovejas Lincoln, buen estado.
2.300 ovejas Rambouillet, para consumo.

Yeguarizos:
50 yeguas tiro pesado, sola marca.
30 potros redomones, tiro pesado.
20 potros tiro pesado y liviano.
20 caballos para trabajo.
26 yeguarizos criollos al corte.

Ventas al contado. Comisión, 2 o|o a compradores y vendedores en haciendas generales y 3 o|o en reproductores y yeguarizos.

Por pedidos de local e informes a los señores Casenave hermanos, en Huinca Renancó a a nuestro escritorio en ésta. — Pedro y Antonio Lanusse. 38.-v.-marzo 10

EN PERALTA (F. C. S.), EN EL ESTABLECIMIENTO "La Felisa". Liquidación de las haciendas vacuna y lanar de alta mestización, pertenecientes al señor Gabriel Hardoy, de su establecimiento "Las Tunas", por desalojamiento del campo.

2400 vacunos 2400
8000 lanares 8000

El **domingo 12 de marzo de 1916**, a las 12 m., después de un almuerzo campestre y de acuerdo con el siguiente detalle:

Vacunos: 360 vacas y terneros sola marca, terneros mochos, castrados y descornados.
330 vacas y terneros dos marcas, terneros mochos, castrados y descornados.
120 vacas y vaquillonas secas, una marca.
250 vaquillonas 1 1|2 y 2 1|2 años, dos marcas.
130 vaquillonas 1 1|2 años, una marca.
40 vacas y terneros de tambo, 3 1|2 años, una marca.
240 novillos 1 1|2 y 2 1|2 años, dos marcas.
200 novillos 1 1|2 y 2 1|2 años, una marca.
100 novillos 1 1|2 y 2 1|2 años, una marca.
10 toros.
240 novillos mestizos Durham, mochos, de 1 1|2 y 2 años.

Toda esta hacienda es de alta mestización Durham y en buen estado.

Lanares: 3500 ovejas de vientre, en cuatro lotes, incluso 39 carneros padres una señal.
1000 ovejas de vientre, en un lote, incluso 12 carneros padres, una señal.
1200 borregas especiales para cría, una señal.
800 borregos machos.
1500 capones gordos, frigorífico y carnicería.

Toda hacienda pareja del mismo tipo Lincoln definido.

De otras procedencias: 80 vaquillonas de 2 a 3 años buen mestizo servidas.
120 vacas servidas, buen mestizo.
100 novillos 2 años buen mestizo.
80 novillitos de año, buen mestizo.

El remate terminará a tiempo para que los señores concurrentes puedan tomar el tren de regreso, vía Pringles, de Buenos Aires a Bahía Blanca.

Las ventas son al contado, comisión 4 o|o a cargo de los señores compradores.

Para informes y detalles en el mismo establecimiento, a los señores P. y A. Lanusse y Olaciregui en Bahía Blanca o a nuestro escritorio en ésta. — Pedro y Antonio Lanusse. 389 v mar. 10

Banco Hipotecario Nacional

25 DE MAYO 245

CAPITAL

POR EJECUCION JUDICIAL. — CASA CAlle Tandil núm. 2985, entre las de San Pedrito y Quirno. No. Ho. 18768, serie C.H.A. 6 por ciento. El Banco Hipotecario Nacional rematará en su local el **VIERNES 10 DE MARZO DE 1916, a la 1.30 p. m.**, una casa ubicada en la calle Tandil núm. 2985. Edificio consta de sala, una habitación, cocina y w. c. Terreno mide 8.66 metros de frente al SE., 27.72 metros en el costado SO., 27.76 metros en el del NE. y 8.66 metros en el contrafrente.

BASE DE VENTA, 5.200 $

El comprador continuará haciendo el servicio de la hipoteca originaria de 3.500 pesos que reconoce la propiedad, reducida hoy a $ 3.386 con 803 milésimos y abonará en dinero el exceso sobre esta suma hasta el precio de compra. Los títulos pueden ser examinados en la oficina del Banco antes del remate. Verificado éste no habrá lugar a reclamo. Seña 5 por ciento. Comisión, 1 o|o. Este remate se efectúa con sujeción a lo dispuesto en las leyes vigentes números 8172 y 9155. Por informes, ocurrir al Banco Hipotecario Nacional.

Aviso iniciado en LA EPOCA el 22 de febrero de 1916. 344-v-marzo 10

CAPITAL

POR EJECUCION JUDICIAL — FINCA CAlle Independencia números 1302 06 12 esquina a la de Santiago del Estero, Nos. 801 11 21 31. No. Ho: 4570 Serie C. H. A. 6 o|o. El Banco Hipotecario Nacional rematará en su local el **LUNES 13 DE MARZO** de 1916, a las 2.30 p. m., una finca ubicada en la calle Independencia números 1302 06 12 esquina a la de Santiago del Estero números 801 11 21 31. Edificio consta de cinco casas con las siguientes distribuciones: Independencia 1312, se compone de sala, comedor, tres habitaciones, cocina, w. c. y patio. Independencia 1302 06 esquina Santiago del Estero 801, formado por un salón de negocio en la esquina y otro salón por la calle Independencia, patio, w. c., etc. Santiago del Estero 811, salón de negocio, dos habitaciones, w. c., etc. Santiago del Estero 821, salón de negocio, una pieza, cocina, w. c., etc. y Santiago del Estero 831, sala, tres habitaciones, cocina, w. c., etc. Terreno mide: 20.60 metros de frente al N., 27.42 metros de fondo, teniendo en el contrafrente 18.90 metros y en el E., un martillo a su favor que empieza en la esquina de Independencia y Santiago del Estero, de 1.70 metros en el N., y 10.15 metros de fondo hacia el S., donde termina en 1 metro de ancho, con lo poco más o menos que resulte entre muros divisorios.

BASE DE VENTA, $ 62.000

El comprador continuará haciendo el servicio de la hipoteca originaria de $ 50.000 que reconoce la propiedad, reducida hoy a pesos 46.798 con 051 milésimos y abonará en dinero el exceso sobre esta suma hasta el precio de compra. Los títulos pueden ser examinados en la oficina del Banco antes del remate. Verificado éste no habrá lugar a reclamo. Seña 5 o|o. Comisión 1 o|o en dinero efectivo. Este remate se efectúa con sujeción a lo dispuesto en las leyes vigentes números 8172 y 9155. Por informes, ocurrir al Banco Hipotecario Nacional.

Aviso iniciado en LA EPOCA el 23 de febrero de 1916. 348 mz 13

CAPITAL

CASA CALLE LOBOS Nos. 3801|17 ESQUIna a la de Martínez Castro. No. Ho. 1149. Serie C. H. A. 6 o|o. El Banco Hipotecario Nacional rematará en su local el **LUNES 13 DE MARZO DE 1916, a la 1 p. m.**, una casa, ubicada en la calle Lobos números 3801 y 3817 con edificio compuesto de: tres habitaciones, dos piecitas, w. c., etc., y en terreno que mide 13.12 metros de frente al N. E. (calle Martínez Castro) 31.81 metros en su otro frente al S. E., sobre Lobos 10 04 metros en el costado S. O., y 30.77 metros en el costado N. O.

BASE DE VENTA, $ 4.500.

El comprador continuará haciendo el servicio de la hipoteca originaria de $ 4.000 que reconoce la propiedad, reducida hoy a pesos 3.687 con 644 milésimos y abonará en dinero el exceso sobre esta suma hasta el precio de compra. Los títulos pueden ser examinados en la oficina del Banco antes del remate. Verificado éste no habrá lugar a reclamo. Seña 5 o|o. Comisión 1 o|o en dinero efectivo. Este remate se efectúa con sujeción a lo dispuesto en las leyes vigentes números 8172 y 9155. Por informes, ocurrir al Banco Hipotecario Nacional.

Aviso iniciado en LA EPOCA el 23 de febrero de 1916. 347|mz|13

SUCURSAL SALTA

CAMPO EN LA COLONIA RIVADAVIA, departamento Rivadavia, partido **General Belgrano**. Préstamo número H.a 121|5506; serie E. — El Banco Hipotecario Nacional rematará en el local de su sucursal en la ciudad de Salta, establecida en la calle Alsina número 16 al 18, el día **MIERCOLES VEINTE Y DOS DE MARZO DE MIL NOVECIENTOS DIEZ Y SEIS, A LAS DOS DE LA TARDE**, un campo situado en la colonia Rivadavia, departamento Rivadavia, partido General Belgrano, jurisdicción de la provincia de Salta, señalado con el número 24, el que se encuentra limitado: al norte, con terrenos fiscales; **al sur,** con el antiguo cauce del río Bermejo; **al este,** con el lote número 25, propiedad de la sucesión de don Félix Giménez, **y al oeste,** con propiedad de don Pablo Argarañaz. La superficie calculada de este campo es de media legua de frente sobre el río citado, **por dos** leguas de fondo; pero no existiendo plano ni mensura, esta venta se hará ad-corpus. El campo tiene buenos pastos naturales, abundantes bosques con madera y le sirve de abrevadero el río Bermejo.

BASE DE VENTA, $ 1.000

El comprador continuará haciendo el servicio de una hipoteca de $ 1.000 que reconoce la propiedad, reducida hoy a $ 227 con 310 milésimos y abonará en dinero el exceso sobre esta suma hasta el precio de compra. Los títulos pueden ser examinados en la oficina del Banco antes del remate. Verificado éste, no habrá lugar a reclamo. Seña 5 o|o y comisión 1 o|o que serán exigidas en efectivo en el acto del remate, el que se efectúa con sujeción a lo dispuesto en las leyes vigentes números 8172 y 9155. Por informes ocurrir al Banco Hipotecario Nacional (25 de Mayo número 245, capital federal) o a su sucursal en Salta.

Aviso iniciado en LA EPOCA el 4 de marzo de 1916. 394-v-mar. 22.

SUCURSAL SALTA

CAMPO EN EL DEPARTAMENTO DE SAN Carlos, con una superficie de 751 hectáreas, 38 áreas, 30 centiáreas. Préstamo número H.o 261 16.490, serie H. de $ 23.000.

El Banco Hipotecario Nacional rematará en el local de su sucursal en la ciudad de Salta, establecida en la calle Alsina número 16 al 18, el día **VIERNES VEINTE Y CUATRO DE MARZO DE MIL NOVECIENTOS DIEZ Y SEIS, A LAS DOS DE LA TARDE**, una finca denominada Angastaco, ubicada en el departamento de San Carlos, jurisdicción de la provincia de Salta, con superficie de 751 hectáreas, 38 áreas y 30 centiáreas o lo más o menos que resulte dentro los linderos siguientes: al Norte el Río Angastaco; al Este con terrenos de doña Gregoria A. de López; al Sud con la obra del Estanque y herederos de don Juan de la Cruz Quipildor y al Oeste con propiedad de doña María A. de Rivero, terrenos de la Capilla y otros. La propiedad de que se trata contiene un establecimiento vinícola, con bodegas, lagares, depósitos y buena casa para familia. Contiene terrenos cultivados con alfalfares y aptos para maíz trigo, cebada y otros cereales. Los viñedos frutales ocupan una superficie de 18 a 20 hectáreas aproximadamente y están sobre encatrados de alambres. Los alfalfares tienen una extensión más o menos de 50 hectáreas divididos en ocho potreros. Posee agua propia para la irrigación de plantaciones y cultivos. El resto del terreno de pastoreo. El Banco no se responsabiliza del estado de conservación en que se encuentran los adelantos que se indican y de la exactitud de los datos designados.

BASE DE VENTA, $ 23.000

El comprador continuará haciendo el servicio de la hipoteca originaria de $ 23.000 que reconoce la propiedad, reducida hoy a pesos 16.406 con 532 milésimos y abonará en dinero el exceso sobre esta suma hasta el precio de compra. Los títulos pueden ser examinados en la oficina del Banco antes del remate. Verificado éste, no habrá lugar a reclamo. Seña 5 o|o y comisión 1 o|o que serán exigidas en efectivo en el acto del remate, el que se efectúa con sujeción a lo dispuesto en las leyes vigentes números 8172 y 9155. Por informes, ocurrir al Banco Hipotecario Nacional (25 de Mayo número 245, capital federal) o a su sucursal en Salta.

Aviso iniciado en LA EPOCA el 6 de marzo de 1916. 396-v. 24 m.

EDICTOS JUDICIALES

El señor juez de 1.a instancia en lo civil de la capital de la República, doctor don Roberto Repetto, ha dispuesto se cite, llame y emplace por el término de treinta días, contados desde la primera publicación del presente, a todos los que se consideren con derecho a los bienes dejados por don **JOSE DE MARCO**, ya sean como herederos o acreedores, para que dentro de dicho término comparezcan a deducir sus acciones en forma, por ante su juzgado y secretaría del que suscribe, bajo apercibimiento de lo que hubiere lugar por derecho.

Buenos Aires, Febrero 5 de 1916. — **Leocadio Paz**, secretario. 287 v. 14 Marzo.

Por disposición del señor juez de primera instancia en lo civil de la Capital de la República, doctor Julián V. Pera se cita, llama y emplaza por el término de treinta días, contados desde la primera publicación del presente, a los acreedores de don ARTURO A. MARCHESE, para que dentro de dicho término presenten al síndico doctor Angel G. Carranza Mármol, domiciliado calle Talcahuano número 469, los títulos justificativos de sus créditos, bajo apercibimiento de lo que hubiere lugar por derecho.

Buenos Aires, Febrero 4 de 1916. — Luis García Fernández, secretario. 296 v 17 Marzo.

Por disposición del señor juez de comercio doctor Eduardo M. Naón, se hace saber por el término de ocho días, a los señores acreedores de la razón social VI[illegible] A CIPIOTA y Cía., el siguiente auto: Buenos Aires, Febrero 21 de 1916 — Autos y vistos: Por lo que resulta del acta que antecede, declárase en estado de quiebra a la razón social VIOLA CIPIOTA y Cía., nombrándose síndico al Banco de la Nación por no haber tenido mayoría ninguna de las fórmulas propuesta en la junta, quien deberá aceptar el cargo en forma ante el actuario. Fíjóse como fecha provisoria de la cesación de pagos, el 15 de Enero del corriente año. Líbrese oficio al señor Director de Correos para que se retenga y remita al síndico, [illegible] epistolar y telegráfica de los fallidos, intímese a todos los que tengan bienes y documentos de los concursados para que los pongan a disposición del síndico, bajo las penas que correspondan, prohibiéndose hacer pagos o entrega de efectos a los fallidos, bajo apercibimiento de lo que [illegible] de las obligaciones pendientes. Procédase por el escribano don Horacio J. Lu[illegible]e y al síndico nombrado a la ocupación de todos los bienes y pertenencias de los fallidos, bajo el correspondiente inventario. Líbrese los oficios del caso a los señores [illegible] y a la Oficina de Embargos e Inhibiciones, para que se anote lo que se decreta contra los fallidos. Hágase saber este auto por edictos que se publicarán en los diarios "Boletín Judicial" y LA EPOCA, los que se publicarán por ocho días Rep. las fojas. E. M. Naón. Ante mí, J. Arturo Aguilar. Palacio de Justicia, 5.o piso, sobre Lavalle. — J. Arturo Aguilar 405 v. Marzo 17.

CURSO GRATUITO DE TELEGRAFIA

En el local de la escuela Rioja 890 se dictan clases gratuitas de esta asignatura y en cuyo curso existen asientos vacantes. La enseñanza es para ambos sexos. Las clases funcionan los días lunes, miércoles y sábados, de 8 a 10 de la noche.

INFORMACIONES DE ÚLTIMA HORA

Servicio Telegráfico del Exterior

La batalla de Verdun

AMSTERDAM, marzo 9. — Anúnciase que la artillería alemana de grueso calibre bombardea violentamente las posiciones francesas al noroeste de Verdun.

Los alemanes preparan nuevos ataques en esa dirección con el propósito de llegar al ferrocarril que provee a la fortaleza.

PARIS, marzo 9. — El comunicado dado a la publicidad por el gobierno francés dice así:

"En el Argona nuestra artillería continuó bombardeando las vías de comunicación del enemigo, especialmente en el Argona oriental, en la región de Montfaucon y en Mantillois.

"En el oeste del Mosa el enemigo intentó varias veces, durante la noche, de reparar sus fracasos.

"Ayer, dos tentativas de ataque precedidas por una intensa preparación de artillería contra la aldea de Bethincourt, fueron detenidos por nuestros tiros de barrida, impidiendo al enemigo que saliera de sus posiciones.

"En el bosque de Corbeaux, el enemigo se esforzó repetidamente de desalojarnos del ancho espacio de terreno que nosotros conquistamos, pero siempre fracasó. Nuestras tropas trabajan para consolidar esta zona.

Informaciones desmentidas

ATENAS, marzo 9. —Sigue insistiéndose en que existe un pacto secreto entre Turquía y Grecia, a los fines de precaverse de una acción contra Bulgaria.

Los diarios ministeriales niegan esa versión, que fué echada a volar por el diario que defiende al señor Venizelos.

ESPAÑA

El movimiento obrero

La huelga de la Unión

DECLARACION DE LA LEY MARCIAL

MADRID, marzo 9. — La actitud obstinada revolucionaria de los obreros de La Unión, en el término municipal de Cartagena, ha obligado al gobierno a decretar la ley marcial en dicha ciudad.

Durante 36 horas reina el mayor desorden en la zona obrera de las usinas de Vandissel. Los obreros resisten a las tropas y se tirotean con los soldados, resultando numerosos muertos y heridos.

Las autoridades civiles entregaron el mando a los elementos militares.

El gobierno militar de Cartagena dió un bando al mismo tiempo que se hizo conocer el decreto disponiendo el estado de sitio.

De varios puntos han salido para Cartagena tropas y guardia civil.

El ministro de la Guerra y el ministro de la Gobernación conferenciaron para acordar medidas.

Se cree que con las disposiciones adoptadas se pondrá fin a la agitación obrera. En Barcelona se observan síntomas poco tranquilizadores, temiéndose también el estallido de disturbios obreros.

Una audaz tentativa austriaca

ROMA, marzo 8. — "La Tribuna" anuncia que dos dreadnoughts austriacos hacen esfuerzos para salir de un puerto de la costa de Dalmacia y realizar la desesperada tentativa de atravesar el Mediterráneo y llegar a Constantinopla.

El deseo de los austriacos es establecer la preponderancia de la flota turca en el Mar Negro.

EL PORVENIR DE LA INDUSTRIA BRITANICA

UN DISCURSO DE SIR S. RIDDELL

LONDRES, marzo 9. — Durante un banquete que se dió en la City, sir Georges Riddell, aludió a los nuevos talleres ingleses y declaró que después de la guerra, Inglaterra se hallará mejor equipada que antes y seguramente en mejores condiciones que cualquier otro país. Las sumas enormes que han sido gastadas y se gastan todavía para construir nuevas usinas, para transformar a las antiguas y para dotarlas de nuevas maquinarias, alcanzan, aunque esa cifra no sea oficial, a no menos de seiscientos millones de libras esterlinas. Además de este dinero gastado para las nuevas fábricas, se ha tenido que gastar mucho en compras de máquinas y de herramientas, de las cuales había escasez antes de la guerra. Cree el orador que se han gastado en máquinas durante los doce últimos meses, no menos de 200 millones de esterlinas.

Como la nación para o ha pagado esas nuevas máquinas, eso significa que al fin de la guerra el país poseerá un material importante que le permitirá emprender nuevos negocios sin tener que hacer nuevos gastos.

El orador manifestóse además [illegible] de que las clases comerciantes inglesas estarán a la altura de la situación, harán pruebas de habilidad y de un espíritu de empresa todavía más grande que antes de la guerra. Millones de obreros reciben actualmente una educación profesional que nunca habían recibido antes, y cada uno de esos obreros representará entonces un capital.

PORTUGAL

Conferencia de militares

LISBOA, marzo 9. — Los comandantes de las fortificaciones de la república han celebrado una conferencia a bordo del buque insignia "Vasco de Gama".

En la reunión se trató de un plan defensivo de la ciudad y el país.

LISBOA, marzo 9 — El gobierno acaba de dar a la publicidad un decreto por el cual llama bajo las armas los reservistas de la marina.

BRASIL

RIO DE JANEIRO, marzo 9. — El diario "Jornal do Commercio" publica en su edición de esta mañana un artículo a dos columnas referente a los vapores alemanes que se encuentran detenidos en los puertos del Brasil.

Dice el citado periódico que Alemania requisó todo el café que el Brasil tenía depositado en Amberes y Hamburgo, cuyo valor es de 120 millones de francos y que no ha sido pagado por Alemania.

Los vapores de la bandera de este último país que se encuentran en los puertos brasileños, garantizan esa deuda, pero no hay que olvidar que los mismos se encuentran repletos de carbón y prontos a zarpar, dispuestos a realizar un intenso corso por los mares, a fin de incomodar el comercio de los aliados.

Termina aconsejando al gobierno nacional a guardar los vapores alemanes en garantía de aquella deuda, hasta tanto Alemania no satisfaga el importe de la misma.

—Continúa el mal tiempo.

Las inundaciones producidas han continuado causando desmoronamientos.

Hubo asimismo ahogados, cuyo número se eleva a doce.

—Aumentan los trabajos en favor de las candidaturas para senador nacional por el distrito federal de los doctores Ireneo Machado y Tomás Delphino.

Se repiten diariamente las incidencias entre partidarios de uno y otro candidato.

Sin embargo, parece asegurado el triunfo del primero de los nombrados.

—De varios puertos brasileños continúan llegando solicitudes al ministerio de Hacienda para obtener que éste intervenga en el fornecimiento de vapores destinados a transportar las cargas detenidas en los mismos.

Se protesta de que el gobierno haya dispuesto que la flota del Lloyd Brasileño sólo cargue café en Santos y Río de Janeiro.

URUGUAY

MONTEVIDEO, 9 — El mensaje que el ejecutivo elevará a la asamblea sobre la reglamentación del horario obrero y trabajos portuarios no tratará solamente de servicios portuarios, sino que planteará el proyecto de nacionalización de las empresas lancheras y de salvamentos, previa expropiación de los elementos de las mismas, o sean unos treinta remolcadores y más de un centenar de lanchas y otras embarcaciones.

MONTEVIDEO, marzo 9. — Anoche tuvieron una numerosa asamblea los obreros del puerto, convocados por los gremios de marineros y foguistas, a efecto de reafirmar la resolución en pro de la jornada de ocho horas, uniforme entre gente de mar y tierra. Acordóse ir a la huelga en caso de que se modifique el horario, se reduzca el salario y se obligue a fijar domicilio a bordo. Resolvióse que los estibadores se reunan el martes próximo y los marineros el viernes.

—Anúnciase que el ejecutivo enviará hoy a la cámara de diputado un proyecto sobre régimen de trabajos y operaciones portuarias y de cabotaje nacional.

—En la sesión de hoy harán uso de la palabra con motivo de la aplicación de la nueva jornada de ocho horas, los diputados De Herrera y Andreoli.

—Se ha presentado un informe por la comisión de hacienda de diputados, elevándose el impuesto que pagan los cigarros habanos a tres centésimos cada uno. Ahora pagan uno.

—Desde el cuatro del corriente funciona una nueva boya luminosa en la parte norte de la rada de Colonia. Dicha boya es de luz roja a destellos. Está fondeada a 4.50 metros sobre cero de agua.

—En cueros, los saladeros efectuaron las ventas siguientes: Nuevo Cuareim, 2.000 de novillo, de 27 kilos, bajo sal. Viejo Cuareim, 1.500 a 2.000 de novillo, de 27 kilos, bajo sal, para el 20 de marzo, ambos lotes a precios reservados.

PROVINCIAS

BUENOS AIRES

Carnaval. — Nueva C. D. de la Sociedad Sarmiento

GENERAL PAZ, marzo 9. — Con muy poca animación se iniciaron los festejos de carnaval en este pueblo; por las noches se realizó el corso alrededor de la plaza de Mayo. La poca concurrencia de coches y vehículos de diferentes clases no alcanzó para poder atender el trayecto del recorrido que se había fijado. Hubo poco entusiasmo en el juego con serpentinas. En la semana pasada se efectuaron algunos bailes de disfraz que estuvieron algo animados en casa de las señoras Felisa P. de Molla Villanueva, Honoria V. de Rachou, Rosa R. de Sansinena, Regina C. de Petrocelli, y Felipa B. de López Hernndez.

—Celebró asamblea anual la Asociación Sarmiento, a efecto de renovar su comisión directiva que quedó constituída en la forma siguiente: Presidente doctor Luis Gandulla; vicepresidente, doctor H. Magliano; secretario, Aníbal Pesqueira; tesorero, Angel M. Abreu; vocales, Rogelio A. Villanueva; Manuel Garay; E. Molla Villanueva; Pedro Muvarriz y Faustino Pesqueira.

Ardides oficialistas. — Comités-garitos. — Partida de convencionales. — Carnaval.

AYACUCHO, marzo 9. — Ha trascendido al público un rumor que encierra, según datos recogidos, ciertos visos de verdad, y que de confirmarse en todas sus partes, demostraría claramente el terror pánico que infunde al régimen ugartista la concurrencia del partido Radical a la próximas elecciones nacionales.

Trátase de una circular remitida por la jefatura de policía de la provincia a los comisarios de campaña, encomendándoles la conveniencia de ostaculizar todo acto de propaganda política organizado por el partido Radical.

Frente a la actitud del comisario local, al pretender disolver la manifestación radical efectuada el día 28 del pasado, esta versión se justifica.

—Es realmente alarmante el desarrollo del juego en los comités oficialistas.

—Dentro de breves días debe inaugurarse un subcomité conservador, que será instalado a media cuadra de las casas de proxenetas, punto sumamente estratégico para el fin que persiguen.

—Con el objeto de asistir a la reunión de la convención provincial del partido Radical, que se efectuará hoy en La Plata, se ausentaron para dicho punto los convencionales, doctor Pedro Solanet y Bernardo J. Hargonez.

—Las fiestas de carnaval han transcurrido en medio de la mayor animación.

El corso efectuado durante esos días se ha visto sumamente concurrido.

El carnaval — Un accidente en el corso — Disidencias demócratas en Victoria — Varias noticias.

PARANA, marzo 9. — Realizáronse las fiestas de carnaval con relativa animación.

—Durante el corso, el cabo del 3 de Ingenieros, Gumersindo Carossini, salvó de la muerte segura a un niño que cayó debajo de las ruedas de un coche.

—Coméntase la disidencia producida en el partido demócrata en Victoria. Los bandos son carbosistas y hernadistas. Los primeros instalarán un comité disidente. Esta división se anunciaba desde hace mucho.

—La junta electoral radical de Paraná-Campaña, dió un manifiesto exhortando a los correligionarios a luchar.

—Llegó el diputado nacional Juan Cruz Pais.

—La sociedad Amigos de la Educación inicia una intensa acción bajo la presidencia de Abraham Bartoloni y su secretario doctor Enrique Pérez Colman.

MINISTERIO DEL INTERIOR

LAS DENUNCIAS CONTRA EL GOBERNADOR DEL CHACO

Regreso del inspector Rodríguez Iturbide

El señor Rodríguez Iturbide celebró ayer una extensa conferencia con el ministro del interior, doctor Ortiz, para dar cuenta de su misión al Chaco, con motivo de las denuncias hechas contra las autoridades de ese territorio.

Según parece, el inspector aludido ha podido comprobar plenamente estas denuncias, que aunque no acusan directamente al gobernador del Chaco, acusan excesiva negligencia de su parte.

Es muy posible que el ministro del interior, en vista de la gravedad de estas denuncias, ordene la ampliación del sumario que se instruye actualmente.

Ministerio de Relaciones Exteriores

Esta mañana regresó de su excursión a Mar del Plata el ministro de Relaciones Exteriores, doctor José Luis Murature, acompañado de su esposa doña Rosa Murature de Murature.

Por la tarde concurrió a su despacho en la cancillería.

MINISTERIO DE HACIENDA

Con esta fecha han pasado a Contaduría General de la Nación las planillas que firmara ayer el Dr. Oliver para que se efectúe el pago de sueldos de los meses de enero y febrero a los empleados incluídos en el anexo L. de Obras Públicas.

El pago se efectuará pasado mañana.

GUERRA Y MARINA

ANALFABETOS DEL EJERCITO

En el ministerio de guerra se ha recibido una nota del consejo nacional de educación, acompañando la estadística de los analfabetos existentes entre los conscriptos de la clase de 1895, últimamente incorporados al ejército.

Por la comunicación de referencia se desprende que el analfabetismo entre los jóvenes que ingresan en las filas, decae ostensiblemente, notándose una disminución de más de un 25 o|o entre los ciudadanos actualmente bajo banderas con relación a los incorporados el año anterior.

Entre los no analfabetos corresponde el porcentaje más elevado a las regiones militares 1.a y 2.a que abarcan respectivamente la capital federal y la provincia de Buenos Aires.

En definitiva, el tanto por ciento de los analfabetos existentes entre los conscriptos de la referida conscripción, es de 26, cifra que se espera rebajar en virtud del nuevo plan de estudios que se implantará en las escuelas militares, del que dimos cuenta en otra oportunidad.

Regreso del intendente

Después de seis días de vacaciones en Mar del Plata, el intendente regresó hoy a la ciudad, haciéndose cargo esta tarde de su puesto de la intendencia.

Ampliación del Cementerio del Norte

La intendencia ha resuelto utilizar una superficie de terreno baldío en el cementerio del Norte, de 60 metros cuadrados de superficie. Esta ampliación del cementerio exigirá una modificación en el trazado de la calle Vicente López y de la escalera de acceso que da a esa calle, la cual será puesta en condiciones de poder dar tránsito a los cargaderes de tierra para el local.

Con la ampliación resuelta, ingresarán al tesoro de la comuna 60.000 pesos, en concepto de alquiler del nuevo terreno.

HIPODROMO ARGENTINO

RESULTADO DE LAS CARRERAS DE HOY

PREMIO FANTOCHE

Primera carrera—3.500 metros — (De vallas)

1	**FOX**, 6 años, 73 kilos por Calepino y Fledged, del stud Palermo Chico, N. Benegas	725	252
2	Dividendo 71, E. Clemente	2026	1831
3	Bracconnier 70, J. Silva	174	90
4	Semper Idem 79, M. de los Santos	271	148
0	Lay 71, B. Alarcón	304	176
		3518	1597

Corrieron todos.

Dividendo: de Fox, pesos 8.50 a ganador y 3.05 a placé; de Dividendo 2.30.

Ganada por 2 y 1|2 cuerpos.

Tiempo: 4'9" 3|5.

PREMIO COLILLA

Segunda carrera—1.000 metros

1	**PERA** 56 kilos, por Saint Michan y Clenavee, del stud La Morada, Alejo Sánchez	2351	—
2	Pretty Dolly 56, P. Costa	2487	—
3	Enamorada 56, F. Arcuri	2273	—
		7111	—

Corrieron todos.

Dividendo: de Pera, pesos 5.45 a ganador.

Ganada por un cuerpo y medio.

Tiempo: 1'1" 1|5.

PREMIO SUNDAY

Tercera carrera—1.000 metros

1	**NEY II** 56, por Pearl River y Amazona, del stud Los Yuyos, Alfredo Navarro	7739	3770
2	Hurgón 56, E. Saavedra	3076	2151
3	Serpol 56, F. Ruiz	1519	1078
4	Merry Anthony 56, C. Fernández	285	316
0	Batintín 56, P. Costa	1006	680
0	Sabinus 56, R. Rodríguez	335	275
0	Pancho Villa 56, T. N. Fernández	470	368
		14418	8338

No corrieron: Palpalá y Entrefino.

Dividendo: de Ney II, pesos 3.35 a ganador y 2.50 a placé; de Hurgón 2.85.

Ganada por 1 y 3|4 cuerpo.

Tiempo 1' 4|5.

PREMIO REMATE

Cuarta carrera—1.600 metros

1	**NORMANDO** 51 kilos, por Drill y Normandia, del stud Monte Cudine, E. Saavedra	2435	2041
2	Itaty 51, M. Lema	3610	2659
3	Espadañal 54, F. Arcuri	4712	2676
4	Trabuco 51, J. Etchechurry	1386	826
0	Siete Bravo 51, R. V. Lanatti	2120	1259
0	Tamarindo 51, A. Bolstroqui	1948	1381
0	Escarmiento 48, S. Ruiz	116	117
0	Maitén 48, E. Canessa	181	250
0	La Brava II 46, J. Bastías	559	529
0	Stella 48, F. Barrozo	105	117
0	Cheroboyá 48, C. Fenucci	429	518
0	Biliken II 48, M. Acosta	1029	994
0	Familiar 48, J. Fernández	1482	1239
0	Guerra 43, A. Quinteros	144	161
		20101	14797

No corrieron: Lamas y Cuatrero II.

Sport: de Normando, $ 11.85 y 3.90; de Itaty, $ 3.45; de Espadañal, $ 3.45.

Ganada por dos cuerpos.

Tiempo 1'37" 2|5.

MUNDO COMERCIAL

EXTERIOR

BOLSA DE MONTEVIDEO

MONTEVIDEO, marzo 9. — En la primera rueda efectuada hoy en la Bolsa de Comercio, los valores negociados tuvieron en la clausura estas cotizaciones:

Títulos hipotecarios de la serie P, a $86.70

De la serie Q, a $6.60.

De la misma serie para fin de mes, a $6.80.

Deuda Interior, a $8.50.

Empréstito de Conversión, a $1.60.

INTERIOR

DEMANDA Y OFERTA DE TITULOS

Se solicitaron en compra en la Bolsa de Comercio los valores que se mencionan a continuación.

Depósitos del Banco Francés, Club Mar del Plata, Nafta Comodoro Rivadavia, Banco Industrial Argentino, Compañía de Grandes Hoteles de Mar del Plata, Quebrachales Paraguayos, Puentes transportadores del Riachuelo, La Mundial (seguros), Banco del Comercio (en liquidación), Deuda Interna de Mendoza, Petróleo Golfo San Jorge, Certificados 75 o|o del Banco de la Provincia de Buenos Aires, Tigre Club, Deuda Consolidada de la Provincia de Buenos Aires de 5 o|o, segunda serie, Gath y Chaves, Salinas Hermanos (fábrica de bolsas), Club Mar del Plata, Compañía General de Fósforos, La Clara (molinos), Nuevo Banco Italiano, Mercado de Abasto Proveedor, La Previsora, Banco Español del Río de la Plata, American Quebracho, Estancias y Colonias "La Carmelalan".

Se ofrecieron en venta:

Centro de Consignatarios, La Colonia (seguros), La Edificadora, Banco de Italia, Muebles Thompson, Cervecería Quilmes, Banco Industrial Argentino, Compañía de Tierras del Oeste, Colonia Ziveas, La Pescadora Argentina, Talleres Metalúrgicos, Gath y Chaves, Banco Francés, La Vascongada, Compañía Grandes Hoteles de Mar del Plata, Banco El Hogar Argentino, La Ibero Platense, Banco del Comercio, Franklin Herrera Ltda., La Tandilera.

MERCADO DE CEREALES A TERMINO DE BUENOS AIRES

Primera rueda

Trigo: para abril, 200 toneladas, a $ 8.60; para mayo, 200 id. a $ 8.75, 200 id. a $ 8.70.

Registro de contratos

En la oficina de ajustes del mercado de cereales a termino, se anotaron hoy estos contratos:

Trigo: para marzo, 600 toneladas, a $ 8.75; para abril, 200 id. a $ 8.86; para mayo, 1.400 id. a $ 9. Total, 2.200 toneladas.

Desde el 1° del corriente los contratos registrados suman 11.400 toneladas.

MERCADO DE CEREALES A TERMINO DE ROSARIO

Primera rueda

Trigo: para junio, 200 toneladas a $ 8.90, 200 id a $ 8.88.

Maíz: para mayo, 1600 toneladas a $ 5.05; para junio 600 id. a $ 5.09.

Registro de contratos

En la oficina de ajustes del mercado de cereales a término, de Rosario, se anotaron estos contratos:

Lino: para marzo, 100 toneladas a $ 12.25; 500 id. a $ 12.30; 100 id. a $ 12.32; para mayo 100 id. a $ 12.48; 500 id. a $ 12.49.

Trigo tipo núm. 2: para marzo, 200 toneladas a $ 8.73; para abril 200 id. a $ 8.80; 200 id. a $ 8.85; para mayo 200 id. a $ 8.90; 400 id. a $ 8.93; para junio 400 id. a $ 9.05.

En total: 2.900 toneladas.

En lo que va del mes, se han registrado contratos por diversos cereales, con un total de 26.800 toneladas.

BOLSA DE CEREALES DE ROSARIO

Cotizaciones oficiales

Trigo, 79 kilos	$	8.90
Trigo, 78 kilos	„	8.40
Lino	„	11.95
Maíz	„	5.05

BOLSA DE CEREALES

Entradas de hoy en el Once

Trigo, 14.436 bolsas; maíz, 3.915 id; lino, 2.296 id; cebada, 1.257 id; centeno, 1.48 id; triguillo, 842 id; alfalfa, 358 id; alpiste, 97 id; cebadilla, 346 id; harina, 672 id; pasto, fardos grandes 2.670 y 9.596 chicos.

Ventas efectuadas hoy en la Bolsa de Cereales

Trigo barletta. — 257 bolsas Sola a $ 8.70; 419 id a 8.70; 287 id a 8.70; 270 id a 8; 477 id a 7.70.

Avena. — 290 bolsas Sola a $ 5.05; 460 Once a 5; 1.124 Sola a 4.95; 400 id a 4.90; 1.129 Once a 4.90; 1.085 id a 4.60; 505 id a 4.40; 481 Palermo a 4.40; 387 Buenos Aires a 4.25; 70 id a 4; 398 Palermo a 4.20; 1.020 Brian a 4.20; 50 Sola a 4.45; 119 id a 4.15; 400 id a 4.15; 580 id a 4.15.

Triguillo. — 496 bolsas Lacroze a $ 6; 113 Once a 3.50; 163 Central a 3.50.

Trigo varias clases. — 250 bolsas Once a pesos 8.70; 160 id a 8.20; 680 id a [illegible]; Brian a 8.15; 531 Once a 8.10; 204 Puerto Alsina a 8.05; 190 Once a 8; 644 id a 7.90; 1.491 Brian a 7.75; 204 id a 7.50; 180 Once a 7.45; 140 id a 7.30; 335 Central a 7.30; 630 depósito dársena a 7.20; 735 Brian a 7.25; 310 id a 6.95; 428 id a 6.60; 90 Buenos Aires a 7; 755 Sola a 6.50; 700 Brian a 6; 320 Buenos Aires a 5.60.

Lino. — 324 bolsas depósito dársena a pesos 12.15; 99 id a 12.15; 250 Buenos Aires a 12; 152 Retiro a 11.90; 140 Buenos Aires a 11; 591 Sola a 10.60; 595 Palermo a 10.50.

Maíz amarillo. — 300 bolsas Once a $ 5.40; 200 Palermo a 5.30; 320 id a 5.26; 320 id a 5.26; 320 id a 5.26; 645 Once a 5.20; 996 id a 5.20; 150 Central a 5.20; 100 Once a 5.10; 281 Buenos Aires a 4.90; 400 id a 4.90; 400 id a 4.90.

Amarillo y colorado. — 700 bolsas depósito dársena a $ 5.65; 400 id a 5.65; 150 id a 5.65.

Morocho. — 86 bolsas Palermo a $ 5.

Cebada. — 101 bolsas Once a $ 5.25; 608 Sola a 4.80.

Nabo. — 118 bolsas Buenos Aires a $ 12.20; 23 Sol a 12.20.

MERCADO CENTRAL DE FRUTOS

Ventas de hoy

Marzo 9 de 1916.

Se descargaron en este mercado 215 vagones con los siguientes frutos

605.752 kilos de lana, 1675 atados de cueros lanares, 3756 cueros vacunos, 449 cueros de potros, 75 bultos de cerdas, 96 cascos de grasa, 43 atados de cueros varios.

Lana cruza gruesa: 30000 kilos Sud a pesos 17.50; 6000 id. a 17.50, 5000 Oeste a 16.80; 7000 id. a 16.50, 6000 Sud a 16.25; 5000 Oeste a 15.50, 10 000 id. a 15.20, 8000 id. a 14.50.

Cruza mediana: 5000 kilos Sud a $ 18; 5000 id. a 17.60; 2000 Oeste a 16.50; 5000 id. a 16; 4000 id. 15.20; 2000 id. a 14.50.

Cruza fina: 3000 kilos Sud a $ 18; 4000 id. a 16.20; 5000 Oeste a 15.50; 7000 id. a 15; 3000 id. a 14.50.

Mestiza fina: 3000 kilos Sud a $ 12.[illegible], 2000 id. a 12; 1000 Oeste a 11; 7000 id. a 10.50; 5000 id. a 10; 30000 Chubut a 10.50, 20000 id. a 9.70; 16000 id. a 9.50; 7000 id. a 9.

Segunda esquila: 1000 kilos a $ 13; 15 a 12.50; 700 a 9.

Borregas: 1000 kilos a $ 14; 2000 a 12.50; 1000 a 11; 2000 a 11; 1000 a 10.50, 2000 a 10.

Pieles lanares de Lagunda, consumo: 700 kilos, a pesos [illegible]; 700 [illegible]; 500 kilos, a $ 1.20; 600 kilos, a $ 1.18; 400 kilos, a $ 1.17, 500 kilos, a $ 1.05, 200 kilos, a $ 1.00, 1000 kilos, a $ [illegible]

Mestiza fina: 1000 kilos, a pesos 1.15; 200 kilos, a $ 1.14; 100 kilos, a $ 1.10; 1000 kilos, a $ 1.08; 1000 kilos, a $ 1.05; 500 kilos, a $ 1.00; 400 kilos, a $ 0.98; 900 kilos, a $ 0.95; 500 kilos, a $ 0.85; 200 kilos, a $ 0.80; 1000 kilos, a $ 0.78.

Corto y pelado, consumo: 2700 kilos, a pesos 0.88; 500 kilos, a $ 0.85; 400 kilos, a $ 0.82; 2000 kilos, a $ 0.80; 770 kilos, a $ 0.77; 500 kilos, a $ 0.76; 2200 kilos, a $ 0.75; 200 kilos, a $ 0.74; 1000 kilos, a $ 0.72; 500 kilos, a $ 0.70; 500 kilos, a $ 0.68; 600 kilos, a $ 0.65; 200 kilos, a $ 0.60.

Mortecinos: 2500 kilos, a pesos 0.69; 500 kilos, a $ 0.65; 600 kilos, a $ 0.62; 2000 kilos, a $ 0.60; 800 kilos, a $ 0.58; 400 kilos, a $ 0.56; 2500 kilos, a $ 0.55; 200 kilos, a $ 0.54; 1000 kilos, a $ 0.52; 500 kilos, a $ 0.50; 700 kilos, a $ 0.45; 1100 kilos, a $ 0.45; 200 kilos, a $ 0.40.

Cueros vacunos: 280 cueros a $ 156.80, 250 a 16.00, 150 a 16.50, 200 a 16.30, 200 a 16.20, 300 a 16.00, 100 a 15.70, 200 a 15.50, 150 a 15.20, 300 a 15.00, 100 a 14.70, 150 a 14.50, 100 a 14.00, 50 a 14.00.

Becerros: 200 cueros a $ 18.00, 150 a 17.80, 200 a 17.50, 140 a 17.00.

Nonatos: 150 cueros a $ 15.00, 1080 a 14.80, 220 a 14.50, 100 a 14.00.

Potros: 125 cueros a $ 8.80, 100 a 8.60, 70 a 8.50, 100 a 8.30, 120 a 8.20, 60 a 8.00.

Cerdas: 200 kilos a $ 14.00, 300 a 13.50, 200 a 13.00, 600 a 12.50, 600 a 12.00, 300 a 11.50, 600 a 11.00, 600 a 10.50, 700 a 10.00, 400 a 9.50, 200 a 9.00.

Corderitos: 30 D a $ 1.50, 30 a 1.40, 20 a 1.20, 10 a 100.

Nutria: 200 K. a $ 2.40, 400 2.30, 500 2.20, 1400 2.10, 700 2, 300 1.90, 100 1.80, 200 1.70, 300 1.60, 100 1.50.

Cabras: 1000 K a $ 19, 300 a 18.50, 200 a 18, 400 17.50, 100 17.

Zorros: 50 C. a $ 0.80, 60 0.70, 50 0.50.

Liebres: 100 C. a $ 0.16, 200 0.15.

Cisnes: 50 C. a $ 0.30, 20 0.20.

Sebo derretido: 4 C. a $ 4.50, 7 4.20, 2 4.32, 5 4.20.

Sebo pisado: 5 C. a $ 3.40, 7 3.30, 8 3.20.

Lanares Chubut: 500 K. a $ 0.90, 2000 0.87, 500 0.82.

Lanares Criollos: 500 K. a 0.80.

MERCADO DE ABASTO PROVEEDOR

Se han descargado durante el día de hoy en este mercado, 194 chatas y 308 carros con un total de 655.230 kilos de verdura y 242.500 kilos de fruta.

Se nota relativamente cierta calma para la compra de cualquier artículo que llega a este mercado, sin duda esta poca actividad es debido a que los compradores poseen aún existencia.

Precios corrientes habidos en la mañana

Bananas, 1a clase, racimo de $ 0.80 a 1.50.
Manzanas, cajón de $ 7.50 a 9.
Duraznos, 1a clase, canasto de $ 4 a 15.
Ciruelas, canasto de $ 6.50 a 8.
Limones, cajón de $ 6 a 7.50.
Naranjas, ídem de $ 2.50 a 3.
Sandías, docena de $ 1.60 a 2.
Pelones, canasto de $ 12 a 14.
Melones, canasto de $ 3.50 a 4.
Cocos, cajón de $ 16 a 18.
Membrillos, canasto de $ 2.50 a 3.
Peras, cajón de $ 5 a 12.
Tomates, cajón de $ 0.40 a 0.80.
Papas, 10 kilos de $ 0.80 a 1.10.
Ajíes colorados, bolsa de $ 3.50 a 4.
Id. verdes, bolsa de $ 1.80 a 2.
Cebollas de cabeza ristra de pesos 0.40 a 0.70.
Ajos, ristra de $ 0.50 a 0.80.
Zapallitos, docena de $ 0.10 a 0.20.
Zapallos criollos o angola c|u de $ 0.30 a 0.50.
Repollos blancos, de $ 1.50 a 2.50.
Choclos maíz, de $ 1 a 1.50.
Id. especiales, de $ 1.60 a 2.50.
Chaucha fina, 10 kilos de $ 2.50 a 4.
Batatas, 10 kilos, de $ 0.80 a 1.